Skæften Termin i Danmark

SLÆGTEN PERMIN I DANMARK

SLÆGTEN PERMIN I DANMARK

TRYKT SOM MANUSKRIPT

KØBENHAVN
1925

Biancoluno

Den første Stamtavle over Slægten Permin i Danmark blev trykt som Manuskript i 1905. Den var blevet udarbejdet af den i 1917 afdøde Personalhistoriker, Exam. polyt. F. V. Christensen (bedre kendt under Navnet Christonje, som han antog i 1906). Under sin gennem mange Aar fortsatte Syslen med genealogiske Studier havde Hr. Christensen ogsaa gjort en Mængde Optegnelser vedrørende Slægten Permin. Efter at min Broder Emil Permin i Sommerferien 1904 havde gjort hans Bekendtskab, supplerede Hr. Christensen sit Materiale og førte i Forening med min Søster Frøken Ellen Permin Stamtavlen à jour for de yngste Generationers Vedkommende, hvorpaa den altsaa blev trykt og fordelt blandt Familiens Medlemmer.

Det er saaledes med oprigtig Taknemlighed, at vi mindes Hr. Christensen, hvis store Interesse for Sagen det først og fremmest skyldes, at Stamtavlen blev til.

Under en Samtale med min Broder Emil Permin opstod den Tanke at faa Stamtavlen ført à jour, idet den jo nu var 20 Aar gammel, og samtidig at faa tilvejebragt mere detaillerede Oplysninger. Jeg tog straks Tanken op, bl. a. da det viste sig, at Familien den 5. December 1925 kunde fejre 200-Aarsdagen for sin Oprindelse. Efter at have drøftet Sagen med forskellige af Familiens Medlemmer, der alle syntes at interessere sig derfor, henvendte jeg mig til Hr. Underarkivar, cand. mag. Harald Hatt for at faa ham til at være mig behjælpelig med Arbejdet. Hr. Hatt tog Arbejdet op med megen Interesse, og de gode og fyldige Oplysninger, der nu foreligger om de ældre Generationer, skyldes for Størstedelen ham, medens Oplysningerne om de yngre Generationer selvfølgelig næsten altid stammer fra Familien selv.

Det har endvidere været min Opgave saavidt muligt at forsyne denne Udgave med Billeder af Slægtens Medlemmer. Selvom dette ikke er lykkedes fuldt ud for de ældre Generationers Vedkommende, anser jeg det dog for at være af stor Interesse, at alle Familiens Medlemmer gennem de her foreliggende Reproduktioner delagtiggøres i de gamle Billeder, som findes rundt om i Familien. Jeg maa i denne Forbindelse udtale, at jeg skylder mange af Familiens Medlemmer Tak for den Beredvillighed, hvormed de har stillet saavel Billeder som Oplysninger til min Disposi-

tion. Samtidig vil jeg udtale Haabet om, at der ogsaa i Fremtiden maa finde et Samarbejde Sted mellem Slægtens forskellige Grene, saaledes at Tekst og Billeder fra Tid til anden tilstilles alle Slægtens Medlemmer til Supplering af Stamtavlen, enten gennem mig eller eventuelt gennem et andet Medlem af Familien, der maatte ønske at paatage sig dette Arbejde.

Paa Grund af Slægtens store Forgrening siden Udgivelsen af den første Stamtavle og med Henblik paa Stamtavlens Videreførelse i Fremtiden har jeg maattet følge det Princip, for de gifte kvindelige Medlemmers Vedkommende kun at medtage disse med deres Ægtefæller og Børn (samt Svigerbørn), men derimod ikke Børnebørnene. Denne Begrænsning, der sædvanlig gøres, hvor Talen er om vidt forgrenede Slægter, har medført, at tidligere optagne Medlemmer, som vi alle gerne vilde have set optagne ogsaa i denne Udgave, er blevet udeladte.

Min Broder, VICTOR FR. PERMIN, skylder jeg en Tak for den smukke Omslagstegning.

Til Slut vil jeg udtale Haabet om, at Stamtavlens Fremkomst i den foreliggende Skikkelse maa blive betragtet som berettiget og vise sig at være en væsentlig Forbedring af den tidligere.

CHARLOTTENLUND, DECEMBER 1925

AXEL PERMIN

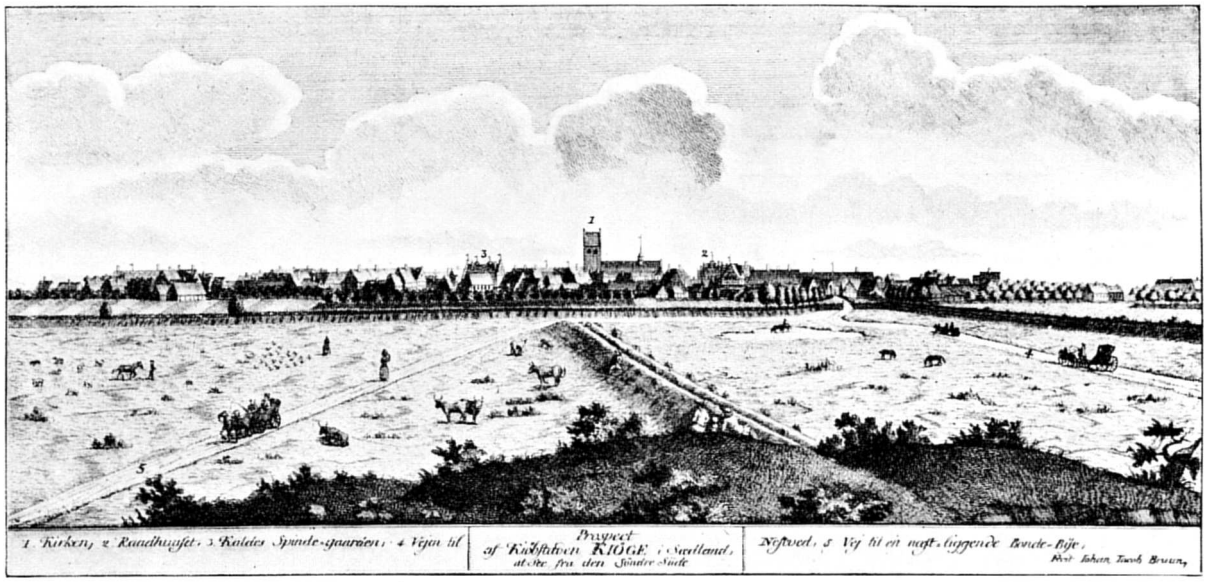

Joh. Jacob Bruun:

PROSPEKT AF KØBSTADEN KØGE

(Ca. 1760)

JOCHUM HENRIK PERMINs Ejendom i Brogade er sikkert et af de Huse, der ses tilvenstre for Næstvedvejens Fortsættelse i Brogade (1725-1742). HANS PERMINs Ejendom i Vestergade ses tydeligt tilvenstre for »Spindegaarden« (3) med en ubebygget Plads imellem disse Ejendomme (1768-1812). CHRISTIAN FREDERIK PERMIN ejede »Spindegaarden« fra 1809-1812.

Slægten Permin skal ifølge en Familietradition stamme fra Stettin. Noget Bevis herfor har det ikke været muligt at finde, men selve Navnet tyder afgjort paa nordøsttysk Herkomst. Der eksisterer ganske vist ikke nu noget Stednavn Permin i Tyskland, men dette udelukker ikke, at der tidligere kan have eksisteret et saadant, og blandt de mange i Pommern, Brandenburg og Mecklenburg forekommende Stednavne paa -in er der flere, der stærkt minder om Permin, saaledes Pammin, Pemmin, Pretmin i Pommern, Pammin i Neumark (nordøstlige Brandenburg), jvfr. Parmen i Uckermark (nordlige Brandenburg). I de ældre Borgerlister for Stettin forekommer (ifølge Meddelelse fra Statsarkivet i Stettin) ingen Person af Navnet Permin, men iøvrigt er dette ikke ukendt i Tyskland; i hvert Fald er en Fisker eller Fiskehandler i Kallehave, Johan Christoph Wilhelm Permin, der i 1901 erhvervede Indfødsret i Danmark, født 1856 i Wendisch Langendorf i det nordvestlige Pommern (Kreis Franzburg) og henhører ikke til den danske Slægt Permin.

Her i Landet forekommer Navnet saa vidt vides første Gang i Aaret 1600. Køge Raadstueprotokol nævner blandt dem, der 5. December 1600 »giorde deris borgereed . . . . . oc giorde ret for sigh« (d. v. s. vandt Borgerskab), en vis Jochum Parmin. I Køge Byfogedregnskab 1602—03 nævnes under 23. Nov. blandt dem, der havde Penge tilgode hos Niels Snedker og hans for Trolddom dømte Hustru Kirstine: »Jacob Permin, thystølsfører«. Og under 20. Nov. 1607 indeholder Raadstueprotokollen følgende Tilførsel:

»Jacob Perminn borger her i Kiøge wed byes thiennere Per Søffrensøn lougligen thuende gange kallidt Karenn Ericks her sammesteths, for XI ℔ hun hannum skyldig er for 1 thønde Rostockerøell hindis hosbonde Erick thømmermand hoes hannum haffde udthagit. Da møtte Karenne Ericks och bekiennde nogit aff samme gield, huorforre och eptherdi hindis hosbonde er bortrømbt, da bleff hinde forlagt at bethalle for[skrev]ne Jacob Permin samme for[skrev]ne XI ℔, dersom hun thed icke will giørre, da bleff byfogden ombedit paa Kong: Maitts: wegne at skaffe hannum ret«.

Om Jochum Parmin og Jacob Permin vides iøvrigt intet, og det kan ikke afgøres, om de var Slægtninge eller maaske endog identiske. Men der er Grund til at antage, at i hvert Fald Jacob Permin var kommen hertil fra Nordtyskland i sin Egenskab af Tyskølfører (d. e. Skipper og

Handelsmand, der førte tysk Øl til Danmark fra de gamle Hansestæder, deriblandt Stettin).

I Skattelisterne i Køge Bys Kæmnerregnskaber 1612—14 nævnes ingen af Navnet Permin eller Parmin, og heller ikke i de senere Skattemandtal, hverken i Byfoged- eller i Kæmnerregnskaberne, synes Navnet at optræde før 1725, i hvilket Aar JOCHUM HENRIK PERMIN første Gang nævnes i [1] Skattelisten for Køge By. I Kirkebøgerne, der begynder 1645, synes Navnet ikke at forekomme før 1723, og det samme gælder Skifteprotokollerne, der gaar helt tilbage til 1598, dog med Huller i Rækken. Indtil videre maa derfor JOCHUM HENRIK PERMIN, »Kiøbmandskarl«, der Onsdag den 5. December 1725 efter kongl. Tilladelse blev viet til Mad^selle^ CATHRINE LISBETH OLSDATTER i hendes Fader Skipper Ole Larsens Hus [2] i Køge, anses for den danske Slægt Permins Stamfader.

Hvor Jochum Henrik Permin er født, vides ikke. Efter Aldersangivelsen ved hans Død skulde han være født 1700, men i Køge er det i hvert Fald ikke. I Køge Kirkebog forekommer hans Navn første Gang 31. Marts 1723, da han stod Fadder til Niels Bendsøn Svenskes Barn Johan Pomeyer. Som Fadder nævnes han i den følgende Tid ret jævnligt, 7. April 1725 og et Par Gange i de følgende Maaneder sammen med sin senere Hustru. Ved Vielsen kaldes han i Kirkebogen »Kiøbmandskarl«, men allerede i Begyndelsen af 1725 købte »velfornemme Monsr. Jochum Hendrich Permin« af den rige Købmand Jens Johansen, Køges daværende største Skatteyder, den Gaard i Brogade, hvor han senere boede i en lang Aarrække (Skøde af 26. Febr., læst 5. Marts 1725), og formodentlig har han ved samme Tid faaet Borgerskab og har etableret sig som selvstændig Købmand; men herom kan intet nærmere oplyses, da Raadstueprotokollen mangler for Tiden 1716—1772. Mærkelig nok nævnes i Skattelisten for 1725 »Jochum Permin et Intresent« som boende i Øster Fjerding (Brogade laa i Sønder Fjerding) og ansat til Byskat 1 Rdr. 3 ß; der er intet fundet i Skøde- og Pantebogen om, at Jochum Permin skulde have haft Ejendom i Øster Kvarter paa dette Tidspunkt (Køge var delt i 4 Kvarterer eller Fjerdinger, benævnede efter Verdenshjørnerne).

Den 5. Dec. 1725 ægtede han altsaa Cathrine Lisbeth Olsdatter. Vielsen fandt Sted i hendes Faders Hus ved Stranden, hendes Fødehjem. Hun var født i Febr. 1707 og blev efter Datidens Skik døbt faa Dage efter Fødselen, den 27. Febr. Forældrene var Skipper Ole Larsen (Laursen, Lauritzen) og hans anden Hustru Anne Marie Hansdatter.

Ole Larsen blev gift første Gang i Køge 12. Okt. 1687 med Anne Christensdatter, der døde i Aug. 1703, begravet 31. Aug. Med Anne Marie Hansdatter blev han gift i Køge 16. Marts 1706. I det første Ægteskab havde han en Søn Lauritz, døbt 10. Juni 1688, og en Datter Anne, døbt 19. Okt. 1690. I det sidste Ægteskab havde han kun Datteren Cathrine Lisbeth. Ole Larsen døde 1727 og blev begravet 24. Okt. Huset ved Stranden købte han 1705 (Skøde af 10. Dec., læst 14. Dec. 1705), og her blev Enken boende til sin Død i 1755 (hun blev begravet 15. April).

Det var et ret anseligt Hus Jochum Permin ejede i Brogade. I Grundtaksten fra 1736 beskrives det saaledes:

Sønder Fierding. Vesten af Brogade beliggende Gaarde.
No. 6. Eiermandens Nafn: Jochum Hendrik Permin.

Forhuuset til Broegade, 8te Fag, 2 Loft høy, Bindingsverk, Steentauel til Gaarden og Gaden, à Faget 20 Rdr.	160 Rdr.
Thuerhuuset i Gaarden, 18 Fag Murtauel, à Faget 12 Rdr.	216 Rdr.
En Stald-Lengde, 6 Fag Halftag Huus, et Loft høyt, muuret Tauelverch, à Faget 4 Rdr.	24 Rdr.
Med Kelder til Gaden, og i Gaarden Brøgger og Brendevins Redskab, en Brendevinspande paa 2de Tønder med Behør	30 Rdr.
3de Brøgger Kard à 10 Tdr., à 5 Rdr.	15 Rdr.
1 Støbe Kard paa 10 Tdr.	5 Rdr.
2de Jern Kakkelofne	18 Rdr,
Huusens Wurdering 1736:	468 Rdr.
Gammel Grundtaxt Wurdering 1682:	240 Rdr.

Til Ejendommen hørte naturligvis en Have, der strakte sig mod Vest ned til Køge Aa (paa Prospektet af Køge skimtes Aaen, og man ser tydeligt Landevejen, der i Fortsættelse af Brogade gaar sydpaa til Næstved. Permins Hus er vel et af dem, der ses tilvenstre for Vejen).

I denne Ejendom drev Permin i mange Aar Købmandshandel, rimeligvis mest med Omegnens Bønder; Gaarden laa jo tæt ved den sydlige Indkørsel til Byen. I Forbindelse med Købmandshandelen har han utvivlsomt efter Tidens Sædvane drevet Brændevinsbrænderi og Ølbryggeri. Men ved Siden deraf kom han meget snart ind i en Art Embedsvirksomhed, idet han i 1729 fik overdraget Hvervet som Underfoged, det vil sige Medhjælper eller Fuldmægtig for Byfogden og Magistraten, et Hverv han beholdt til sin Død. Lønnen var kun lille, 10 Rdr. aarlig, i Begyndelsen udbetalt under eet, bagud, et Stykke ind i det paafølgende Aar, senere i to Terminer, ved Paaske og Mikkelsdag i selve det paagældende Aar. Til Sammenligning kan meddeles, at Byens to Borgmestre fik hver 60 Rdr. aarlig, By- og Raadstueskriveren 33 Rdr. 2 ℔, de to Bytjenere, der rangerede under Underfogden, hver 16 Rdr. Rimeligvis har Stillingen dog givet adskillige Extraindtægter; herom giver Kæmnerregnskaberne nu og da Oplysning, som da Permin 1738 for sin havte Umage med nogle Delinkventer fik udbetalt 2 Rdr. 2 ℔ 8 ß. Hans Forretninger som Underfoged var ret forskelligartede. Han foretog Udpantninger, Skifteregistreringer, Auktionsforretninger, optog Skattemandtal (9. April 1753 »bekom Sr. Permin til een Bog Papiir til Byens Mandtal 12 ß«; 1736 (og rimeligvis oftere) var han forøvrigt Takserborger, d. v. s. Medlem af det Borgerudvalg, der foretog Skatteansættelsen). Da det ved Forordningen af 14. Aug. 1741 blev paalagt enhver Jordbruger i Købstæderne at besaa en Fjerdedel af sin Sædejord med Hør- eller Hampefrø eller bruge det til Tobaksplantning, maatte Jochum Permin sammen med Kæmneren og to Vidner hvert Aar besigtige Byens Jorder og ved Nytaar afgive edelig Forklaring derom for Retten (Anders Petersen: Kjøge Bys

Historie, S. 182). 1735 blev der betalt Kæmneren, Jochum Permin og to andre Mænd 3 Rdr. 4 ß, »for de har været i Ølby og Ølsemagle og der paa Gadestævne oplæst den allernaadigste ergangne Højesteretsdom for Bymændene angaaende Lyng-Processen, som og efterset om Grøftningens Udsløjfning, samt for Vognleje«.

Stillingen som Underfoged har Jochum Permin rimeligvis faaet ved Bekendtskab med Raadmand, senere Borgmester Villads Pedersen; allerede hans første Barn blev i 1726 baaret til Daaben af Raadmandens Hustru Vibeke, og i de følgende Aar var der stadig et eller flere Medlemmer af Villads Pedersens Familie med som Faddere, naar Permins Børn blev døbt.

Jochum Permin har sikkert aldrig været en formuende Mand, men indtil henimod 1740 var han dog vistnok nogenlunde velsitueret. Ved denne Tid synes det at være gaaet en hel Del tilbage for ham, noget hvortil Børneflokkens stærke Vækst vel har været en væsentlig medvirkende Aarsag. Flere Aar i Træk maatte Magistraten give ham Henstand (»Omdrag«) med Skat; 1742 ansøgte han derom med den Begrundelse, at han »skal være ved Udpantning, saavel som ved Politiet, og min Løn er ringe«. Samme Aar solgte han Gaarden i Brogade til Købmand Sr. Lars Nielsen. Skødet (dat. 26. Jan., læst 2. April 1742) angiver ikke Salgssummen; blandt det faste Inventar i Ejendommen nævnes »Kramboden med Reoler og Skuffer samt Hylder«, et Vidnesbyrd om at Permin endnu paa dette Tidspunkt var Købmand.

Kort efter købte han et Hus i Noseportestræde, »vesten i Gaden . . . . bestaaende af 6 Fag Hus til Gaden og 3de Fag ud til Gaarden«; i Grundtaksten 1736 vurderes det under No. 158 til 51 Rdr. (Noseportestræde er det nuværende Naadens Port, der gaar mod Nord fra St. Kirkestræde og dengang laa i Udkanten af Byen; Navnets oprindelige Form er forøvrigt Nosoppestræde, d. v. s. Næsen-i-Vejret-Stræde, se Hugo Matthiessen, Gamle Gader, S. 63). Samtidig med at Permin flyttede hen i Noseportestræde, opgav han Købmandsforretningen. I de følgende Aar har Underfoged-Stillingen sikkert været hans vigtigste Erhverv; desuden synes han en Tid at have haft Værtshushold. Ved Svigermoderens Død i 1755 var Permin paa sin Hustrus Vegne eneste Arving, og de flyttede nu hen i Huset ved Stranden. Dette Hus, der i 1736 under No. 288 blev takseret for 100 Rdr., beskrives 1764 saaledes:

»hvilket mit iboende Huus bestaaer af 10 Fag ud til Gaden, et Loft høy, med Muur og Bindingsværk, indrettet til 2de Stuer, 2de Camre samt Kiøkken og Brøggerhuus. I Stuen er en Jern Bielegger Kakkelovn, 2 Skruer høy, staaende paa 2de Træe Piller. I det eene Kammer 2 Jern Plader udi Kølle Røret. Paa Loftet en Kølle med tilhørende Flager. I Gaarden et Halvhuus paa 5 Fag, indrettet til Stald og Drankehuus, og i Gaarden en Brønd med Vippe, med tilliggende Gaardsrom og en liden Hauge, alt som den nu indhegnet forefindes«.

Her døde Jochum Henrik Permin 1765 i en Alder af 65 Aar og blev begravet »paa den store Kirkegaard« 6. April. Huset ved Stranden blev

8. Febr. 1766 solgt paa Auktion for 167 Rdr. og Løsøret faa Dage efter for omtrent 90 Rdr. Cathrine Lisbeth Olsdatter døde i Aug. 1766 og blev begravet 27. Aug.

Ægteparret havde 14 Børn (A—O), hvoraf de 6 døde som smaa, medens 8 naaede voksen Alder. Kun een af dem, Hans Permin, vides at have forplantet Slægtsnavnet.

A. Elsebeth Magdalene Permin, født i Køge, døbt 22. Okt. 1726, begravet 3. Nov. 1729. 3

B. Marianne Permin, født i Køge, døbt 28. Aug. 1728, død i Slagelse 12. Febr. 1800. Omkring 1758 var hun i Tjeneste hos en Baronesse Schack paa Vallø, men kom senere til Slagelse, hvor hun muligvis en Tid var Husbestyrerinde hos sin senere Mand, Købmand Poul Andersen. 4

Gift 1) i Slagelse (St. Mikkels Sogn) 10. Maj 1768 med Sr. Poul Andersen. Denne var født ca. 1726 i Nyborg (eller Omegn), lærte Købmandshandel hos Købmand Sr. Niels Stub i Slagelse, tjente derefter i nogle Aar hos samme Principal som Købmandskarl, for til sidst at indtræde i Kompagniskab med ham. 27. Jan. 1761 fik han Borgerskab og overtog derefter Forretningen som Eneindehaver. Ved Skøde af 20. Febr. 1765, læst 25. Febr. s. A., købte han en Gaard i Bredegade, tæt ved Apoteket, bestaaende af 18 Fag Forhus, 15 Fag Sidehus og 14 Fag Baghus (Stald m. v.), alt af Bindingsværk og teglhængt. I denne Gaard, en af de anseeligste i Slagelse, drev han i de følgende Aar Byens maaske største Købmandsforretning og forbandt dermed tillige Krohold. Og her blev han og Marianne Permin viede og havde siden deres Hjem. Men allerede i Marts 1772 døde Poul Andersen og blev begravet 31. Marts i St. Mikkels Kirke. Enken sad i uskiftet Bo, men giftede sig snart igen 2) i Slagelse (St. Mikkels Sogn) 1. Sept. 1773 med Sr. Cornelius Hjorteberg. Denne var født paa Fyn omkr. 1745; han havde lært Købmandskab hos Poul Andersen, havde derefter i en Aarrække tjent ham som Købmandskarl og efter hans Død vel bestyret Forretningen. Efter sit Giftermaal med Enken fik han 19. Okt. 1773 Borgerskab som Købmand og fortsatte i eget Navn baade Købmandsforretningen og Gæstgiveriet. Allerede Poul Andersen havde drevet et mindre Landbrug; dette udvidede Hjorteberg stærkt, medens Købmandsforretningen i Aarenes Løb aftog i Omfang og Kroholdet ret snart blev nedlagt eller overdraget til andre. I Henhold til reciprokt Testamente (af 12. Jan. 1787, kgl. konf. 13. Aug. 1790) sad Hjorteberg i uskiftet Bo efter Hustruens Død i 1800. Samme Aar solgte han Gaarden i Bredegade for 3400 Rdl., men købte i Stedet en mindre Ejendom i samme Gade og drev her i en Aarrække en lille Købmandshandel. Han døde i Slagelse 19. Febr. 1821. 5 6

I sit første Ægteskab havde Marianne Permin Datteren:

I. Bodil Marie Andersen, født i Slagelse, døbt i St. Mikkels Kirke 7

10. Maj 1769, død i Slagelse, begravet »paa St. Michels Kirkegaard Fredagen den 9de Junii 1786, blev nedsat udi hendes sal. Faders Grav under Liigsteenen liige ved Muuren under Vindevet af Capellet, blev henbaaret af heel Liiglaug og alle Klokke i Sognerne blev ringet, der blev givet 2de store Alters Lys til Kirken af guld (gult?) Vox med behørige Plader og Floer. Kransen som sat paa Ligkiisten blev hengt i Ste Michels Kirkes Choer over Sacrastie Døren«. (Slagelse St. Mikkels Kirkebog).

C. Elsebeth Magdalene Permin, født i Køge, døbt 2. Marts 1730, begravet 31. s. M. 8

D. Elisabeth Permin, født i Køge, døbt 9. Aug. 1731, død i Storehedinge, begravet 5. April 1813. 9

Gift 1) i Køge (Hjemmebryllup) 22. Okt. 1755 med Købmand i Køge Jens Møller. Han ejede den anselige Gaard Matr. No. 306—307 paa Østsiden af Brogade, i Øster Fjerding, der i Grundtaksten 1736 er vurderet for 798 Rdr., og hvor han vel har haft sin Forretning. 1756 var han ansat til Næringstakst 6 Skilling, deraf for Købmandskab 3 Sk., af Kornhandel og Bønderlogering 2 Sk., opsat for godt Giftermaal 1 Sk. (det sidste viser, at Jochum Permins økonomiske Stilling paa dette Tidspunkt var rigtig god). 1760 solgte Jens Møller sin Ejendom for 600 Rdr. (Skøde af 29. Jan., læst 4. Febr. 1760) og forlod Køge. 1762 opholdt Ægteparret sig i København, hvor Jens Møller nu var »islandsk Arbejdskarl« og som saadan deltog i Sejladsen paa Island; han døde i København 17. April 1768, 40 Aar gammel. Elisabeth Jochumsdatter (Permin) blev gift 10

2) i Storehedinge Kirke 23. Marts 1770 med Thomas Rasmussen, Fæste-Møller (under Gjorslev Gods) i Sigerslev, Storehedinge Landsogn, ved hvilken Lejlighed hun ogsaa selv siges at være fra Sigerslev. I dette Ægteskab var der ligesom i det foregaaende ingen Børn, medens Thomas Rasmussen af et tidligere Ægteskab havde 4 i 1780 levende Børn. Han døde i Sigerslev 23. eller 24. Maj 1780, 61 Aar gammel, hvorefter Enken giftede sig 11

3) i Storehedinge Kirke 29. Juni 1781 med Rasmus Sørensen, der vistnok først havde Møllen i Sigerslev i Fæste, men, efter at denne var overtaget af Stedsønnen Thomas Thomasen, fik en Hestemølle i Storehedinge, hvor han døde og blev begravet 8. Marts 1790, 43 Aar gammel; han var Søn af Søren Rasmussen, der i 1790 boede i Krømlinge, Everdrup Sogn. 1801 boede Enken hos sin Brodersøn Herman Adolph Permin i Storehedinge, hos hvem hun formodentlig ogsaa er død; hun blev begravet i Storehedinge 5. April 1813. Ingen Børn. 12

E. Marcus Permin, født i Køge, døbt 25. Febr. 1733. Han gik i Køge Latinskole, hvor han 1745 og 1746 fik Stipendier, men er antagelig efter Konfirmationen bleven taget ud af Skolen og blev i hvert Fald ikke Student. Han levede endnu 1766 ved Skiftet efter Faderen, men 13

hvor og hvad han var, vides ikke. Han maa være død før 1774, da han ikke nævnes i Skiftet efter Søsteren Anne Marie Permin (se S. 56), og han har næppe efterladt sig Livsarvinger (jvf. dog Bemærkningen S. 56 nederst).

F. Ole Permin, født i Køge, døbt 6. Dec. 1734. Ved Mikkelsdag 1748 14
kom han i Lære i sin Fødeby hos Bagermester Niels Jacobsen Trane og blev Svend 5 Aar efter. 1759 eller 1760 kom han som Bagersvend til Vallø og blev Stiftsbager 1763, og 9. Sept. s. A. blev Seignr. Ole Permin i Vallø Stifts Kirke gift med Bagerenken Madame Sophie Bruun. 15
Hun var født i Slagelse 8. Nov. 1719 (døbt i St. Mikkels Kirke) som Datter af Postmester Thomas Bruun og Hustru Dorothea Sophie Mylius (jvf. Stamtavle over Slægten Bruun i Personalhistorisk Tidsskrift 5. R. III S. 100—109; en Broder til Sophie Bruun var Maleren Johan Jacob Bruun, som bl. a. er Ophavsmand til det foran gengivne Prospekt af Køge). Efter at være kommet til Vallø som »Frøkenjomfru«, blev hun 1743 gift med Stiftsbager Bernt Caspar Licht (født i Slesvig By som Søn af Bager Asmus Licht, og død paa Vallø 5. Okt. 1757, 44 Aar gammel). I Maj 1765 forlod Ole Permin og Hustru Vallø og drog til København, hvor han snart efter skal være død; i hvert Fald maa han sikkert ligesom Broderen Marcus være død inden 1774. Enken døde paa Christianshavn 1. Dec. 1787. (Mærkeligt nok staar der i Begravelsesprotokollen: »Ole Permin, Bagersvend fra Dronningensgade, hans afg. Hustru Sophia Bruun, 60 Aar gammel«, skønt hun utvivlsomt var Enke og 68 Aar gammel).

G. Hans Permin, født i Køge, døbt 25. Juli 1736, begravet 14. Marts 1738. 16

H. Herman Adolph Permin, født i Køge 31. Maj 1738 (døbt 3. Juni). 17
Ved Faderens Død i 1765 opholdt han sig i København, hvor han dog ikke havde selvstændig Forretning. Senere var han Krambodsvend hos Svogeren Poul Andersen i Slagelse, og her døde han 1770, begravet 9. Marts (»den heele Skole sang, og alle Klokkerne ringede«). Ugift.

I. Maren Permin, født i Køge 1740, døbt 17. Marts, død 1742, begravet 20. Marts. 18

K. Maren Permin, født i Køge 1742, døbt 10. Aug., død 1747, begravet 21. Juni. 19

L. Hans Permin, født i Køge, døbt 6. Aug. 1744, død i Køge 2. Juli 1821. 20
Ved Forældrenes Død boede han i sin Fødeby, hvor han vel har lært Handelen. 1768 købte »agtbare Sr. Hans Permin, Kjøbmand i Kjøge« af Kobbersmed Georg Chr. Müller en Gaard paa den søndre Side af Vestergade, lige ved Torvet (daværende No. 24, efter Grundtaksten af 1776 No. 22; Skøde af 29. Dec. 1768, læst 16. Jan. 1769); men først nogle Maaneder efter, 25. April 1769, fik han Borgerskab

(jvf. Anders Petersen: Kjøge Bys Historie S. 46), og Aaret efter giftede han sig. Gaarden paa Vestergade beskrives 1768 saaledes:

1) Et grundmuret Gadehus, i 9 Fag, Portrummet iberegnet, 2 Loft højt, med Kælder under; i Stueetagen en Krambod med Reol og Skuffer, samt en Stue, hvori en Jern-Bilægger-Kakkelovn, 2 Skruer høj, staaende paa Jernfødder og ziret med 6 Messingknapper; ovenpaa en Sal; i Kælderen en Kølneplade. 2) En Sidelænge mod Øst, i 17 Fag, 2 Loft høj, 1. Etage med Grundmur, 2. Etage med Mur og Bindingsværk; heri Køkken, en Stue med Jernbilæggerovn, samt et Bryggers, hvori et Egestøbekar paa 24 Tdr. og et komplet Brændevinsredskab (bestaaende af Kedel, Dækkel, Hat, Piber og Svaletønde); endvidere 2 Kamre; 4 grundmurede Kældre; paa Loftet en Kølle (til Tørring af Malt) og 2 Vinder med Vindereb. 3) En Tilbygning ved samme Længe, 8 Fag, 2 Loft høj, af Mur og Bindingsværk, indrettet til Pakhus samt Stald til 4 Heste. 4) Et teglhængt Vognskur paa 3 Fag. 5) En Tværlænge i 8 Fag, et Loft høj, Mur og Bindingsværk, indrettet til en Logere-Stald. 6) En dertil liggende »liden Hauge« med en Del Frugttræer i og indhegnet med Stengærde til Aaen og med Plankeværk mod Naboerne. 7) I den stenbrolagte Gaard en ny stensat Brønd med Træ-Pumpeværk.

I denne Gaard boede Hans Permin i over 40 Aar og oparbejdede her en af Byens største Købmandsforretninger, der foruden almindelig Købmandshandel omfattede Korn- og Tømmerhandel samt Brændevinsbrænderi. Her var der god Plads for den hurtigt voksende Børneflok, og naar Omegnens Bønder kom til Bys, kunde der skaffes Plads til baade Heste og Vogne og vel ogsaa Nattelogi til Menneskene. Anders Petersen fortæller i sin Bog om Køge (S. 46), at Hans Permin i en Aarrække havde Forretning i Naboejendommen, den saakaldte »Manufakturgaard« eller »Spindegaard«, et anseligt Renæssance-Stenhus, der laa og endnu ligger paa Sydsiden af Torvet, og som dengang var Byens højest takserede Gaard og ejedes af Borgmester, Kancelliraad Rasmussen. Det er ikke lykkedes af finde denne Meddelelse bekræftet; dersom den er rigtig, ligger der heri et Vidnesbyrd om, hvor stærkt Hans Permins Forretning var vokset. »Manufakturgaarden« ejedes forøvrigt i Aarene 1809—1812 af Sønnen Christian Frederik Permin. Paa Bruuns Prospekt af Køge kaldes den »Spindegaarden»; den ses tydeligt til venstre for Raadhuset og Kirken, ragende op over de omgivende Huse; til venstre for den ses ligeledes tydeligt den Perminske Gaard.

Foruden Gaarden i Vestergade ejede Hans Permin et Bindingsværkshus i 12 Fag paa Hjørnet af Noseportestræde og Katekismusgade, som han købte paa Auktion i 1792 for 140 Rdr.

I Byens kommunale Liv synes han ikke at have taget megen Del. Han var i 1789 Formand for Takserborgerne, hvorimod han 1797 afslog at lade sig vælge ind i de eligerede Borgeres Forsamling.

Indtil 1790erne synes Permins Forretning at have været i sikker og støt Vækst, og han var i lang Tid en af Byens mest velhavende Borgere (selvfølgelig maa man erindre, at Forholdene i en By som Køge i de Tider var smaa). Men omkring 1800 begyndte det at gaa tilbage med Forretningen. Permin blev Aar efter Aar sat ned i Næ-

ringsafgift »formedelst aftagende Næring«; 1810 blev han »formedelst aftagende Næring, Alderdom og Sygdom« »modereret« 2 Næringsskilling, saa han nu »af liden Handel« kun svarede 1 Næringsskilling (den ved Ansættelse til Næringsafgift benyttede Enhed). I Begyndelsen af 1811 solgte han Huset i Noseportestræde for 400 Rdr. og Aaret efter Gaarden i Vestergade til en Kaptajn v. Banner for 5000 Rdr. Han flyttede nu hen i Matr. No. 61 i Vestergade, hvor han havde en lille Købmandshandel og iøvrigt levede af sin Formue. En Tid synes han at have boet og haft Forretning i Matr. No. 73 paa Vestsiden af Torvet, men maa paany være flyttet hen i Vestergade, hvor han døde 2. Juli 1821. Ved Skiftet blev Aktiverne opgjort til 1735 Rdr., Passiverne til omtrent 700 Rdr.

Gift i Haslev Kirke 5. Okt. 1770 med MARIE ELISABETH SIEGISMUND, 21
født paa Bregentved 1754 og døbt i Haslev Kirke 1. Sept. s. A., Datter af Tømmermester paa Bregentved Johan Dietrich Siegismund og Hustru Marie Jørgensdatter (Forældrene blev viede i Haslev Kirke 27. Okt. 1748). Hun overlevede sin Mand og døde i Køge 29. Aug. 1827. I Ægteskabet var der 13 Børn (I—XIII):

I. JOCHUM DIDRIK PERMIN, født i Køge 18. Sept. 1771. Han lærte Urte- 22
kramhandelen og fik 16. Dec. 1796 Borgerskab som Urtekræmmer i København, efter at have erholdt kgl. Dispensation for de to Aar han endnu havde at tjene som Svend. I en Aarrække drev han Forretning paa Vesterbro, men flyttede omkring 1810 til Køge; her havde han et Par Aar en lille Købmandshandel i Vestergade, der siden overtoges af Faderen, i hvis Hus han levede endnu i 1821. Han døde i Køge 11. Juni 1839. Ugift.

II. CHRISTIAN FREDERIK PERMIN, født i Køge 11. Dec. 1772. Efter i 23
7 Aar, 1787—94, at have staaet i Hørkræmmerlære i København, fik han 15. Nov. 1796 Borgerskab som Købmand i Køge, dog uden Ret til Brændevinsbrænding, hvortil han først 25. Juni 1799 fik kgl. Bevilling. 1799 købte han Gaarden No. 275 (siden No. 227) paa Torvet, en af Byens største og smukkeste Patriciergaarde (Forhuset var i 2 Etager og 15 Fag, af Bindingsværk; Gaarden havde tidligere heddet »Børsen«, og der skal her have været Tapetvæveri i Christian V.s Tid; den brændte 1865, men blev genopført; jvf. Anders Petersen, Kjøge S. 52). For denne Gaard og nogle Smaaejendomme og Grunde gav Permin ialt 6000 Rdr. Han drev her en Købmandsforretning, der hurtigt blev en af de største i Byen, og som foruden almindelig Købmandshandel omfattede Brændevinsbrænderi samt Korn- og Tømmerhandel. Efterhaanden købte han flere andre Ejendomme i Byen og ejede f. Eks. en Tid den føromtalte »Manufakturgaard«, desuden No. 274 paa Torvet (købt 1819), No. 126 i Kirkestræde, som han selv lod opføre i 1819, og No. 222 i Møllegade (købt 1816); det sidste Sted boede

(II) Søsteren Anne Marie (VII) i mange Aar. Chr. Fr. Permin døde som en meget velhavende Mand 23. Jan. 1828.

Gift i Slagelse (St. Mikkels Sogn) 23. Nov. 1804 med MAGDALENE BRUUN, født i Slagelse 1776, døbt 9. Sept., Datter af Bagermester Daniel Larsen Bruun og Hustru Kirstine Holm. I Henhold til reciprokt Testamente af 29. Juni 1807, kgl. konfirmeret 16. Febr. 1815, blev hun sin Mands Universalarving, medens hans Søskende kun fik udbetalt 20 Rdr. Hun døde i Køge 21. Aug. 1836. I Ægteskabet var der kun et levendefødt Barn: 24

a. DANIEL HANSEN PERMIN, født i Køge 30. Juni 1807; han maa være død før ovennævnte Testamentes Konfirmation i 1815, men noget nærmere herom har det ikke været muligt at finde. 25

III. JOHAN HENRIK PERMIN, født i Køge 22. Marts 1774. Efter Konfirmationen kom han i Handelslære hos Faderen, men fik snart efter Ansættelse i Helsingør hos den engelske Generalkonsul Charles Fenwick, der her havde en stor Skibsklareringsforretning, og hos hvem Permin blev, indtil han 28. Maj 1802 fik kgl. Bevilling til at nedsætte sig som Borger i Helsingør og handle med Vin og Brændevin samt ost- og vestindiske Varer; 3. Aug. s. A. fik han Borgerskab. 1805 købte han for 6500 Rdr. Ejendommen No. 135 paa Hjørnet af Strandgade og Bramstræde (to Etager og Grundmur, ud til Bramstræde desuden en Bindingsværks-Bygning i en Etage; de gamle Bygninger blev for nogle Aar siden nedrevet og erstattet med det nuværende »Hotel Strandborg»). Her havde Permin i de følgende Aar Butik og Kontor i Stueetagen og Bolig ovenpaa. Forretningen, der formodentlig væsentligst har bestaaet i Skibsproviantering samt Handel med Vin og Spirituosa, gik aabenbart godt i den første Tid, trods den snart efter udbrydende Krig med England. 1810 købte Permin af den franske Konsul Simon de Bosseronde for 15000 Rdr. Flynderupgaard i Tikøb Sogn (Htk. 6 Tdr. 6 Skpr.; det var i de Tider almindeligt blandt Helsingørs Matadorer at eje Gaarde eller Landsteder; jvf. M. Galschiøt: Helsingør, S. 51). I 1814 fik Forretningen en Udvidelse, idet Enkefru M. Lund mod en aarlig Ydelse af foreløbig 500 Rdr. overdrog Permin den af hendes afdøde Mand Joachim Lund og Købmand Chapman i sin Tid drevne Forretning, som hun havde fortsat under Firma Lund & Chapman, og hvis Forbindelser i England nu efter Fredsslutningen i Kiel var blevet knyttede paany. Pengekrisen, der i 1816 tvang et stort og anset Handelshus som A. van Deurs ud i Konkurs, ramte kort efter ogsaa Permin; i Marts 1817 maatte han overgive sit Bo til Skiftebehandling ved to af ham selv foreslaaede Kommissarier. Flynderupgaard blev nu solgt (i April 1817), men det lykkedes Permin at opnaa Akkord med sine Kreditorer, og i Marts 1819 fik han sit Bo extraderet. 26

(III) Han beholdt Ejendommen i Strandgade; Butikken havde han allerede i 1816 lejet ud, men fortsatte nu iøvrigt Forretningen, uvist under hvilke Former og i hvilket Omfang. 1833 etablerede han i Ejendommen Strandgade 8 (nu Strandgade 94, nær ved Havnen) et »Skipperhus« (Logihus for Søfolk) med »Skipperhushandel« (Skibsprovianteringsforretning, jvf. Galschiøt S. 53), i de første Aar med den ældste Søn som Bestyrer. Skibsprovianteringsforretningen havde han til sin Død, der indtraf 6. Okt. 1844.

Gift i Helsingør St. Olai Kirke 5. Nov. 1802 med ADOLPHINE 27
OTTOINE CAROLINE FRIIS, født i Aalborg 5. Nov. 1780, Datter af Kancelliraad, Overretsprokurator Rasmus Cornelius Friis og Hustru Sophie Amalie v. d. Osten. Fru Permin døde 13. April 1835 i København, hvor hun og hendes Mand synes at have haft fast Bopæl 1833—35, medens Beboelseslejligheden i Strandgade 135 var udlejet.

Rasmus Cornelius Friis var født paa Herregaarden Lykkesholm i Ellested Sogn paa Fyen, døbt 1. Juli 1753, Søn af Kancelliraad Malthe Christian Friis og Hustru Anna Kirstine Pedersdatter Bang. Han blev Student 1773, exam. jur. 1776 og Prokurator 1777, først i Jylland, senere i København. Før 1800 kom han til Helsingør, hvor han døde 13. Jan. 1828. Gift i Horsens 22. Okt. 1779 med Sofie Amalie v. d. Osten, født 1763, Datter af Oberst Otto Balthasar Carl v. d. Osten og Hustru Catharine v. Brüggemann. Ægteskabet blev lovformelig opløst i 1794, efter 8 Aars faktisk Skilsmisse. Datteren Adolphine blev opdraget hos Faderen, der forøvrigt giftede sig igen, medens Sønnen Christian Frederik Malthe Friis, født 1782, død som Oberst 1844, blev hos Moderen; denne døde i København 1. Nov. 1801. (Stamtavle over Slægten v. d. Osten i Bobé: Reventlowske Papirer VII S. 524—32).

Ægteparret Permin havde 10 Børn (a—k):

a. ERASMINE SOPHIE PERMIN, født i Helsingør 19. Sept. 1803, død 28
s. St. 16. Juni 1847. Efter Moderens Død styrede hun Huset for sin Fader og siden for Broderen Eduard. Ugift.

b. HANS HENRIK PERMIN, født i Helsingør 25. Marts 1805, død 29
30. Nov. 1837. Efter at være udgaaet af Latinskolens Handelsklasse kom han i 1819 paa Generalkonsul og Skibsklarerer Massonneaus Kontor, hvor han lærte udenlandsk Korrespondance, og blev to Aar efter ansat i Handelshuset A. van Deurs & Co.; her blev han til 1836; fra 1833 var han tillige for sin svagelige Fader Bestyrer af den ovennævnte Skipperhushandel. For at kunne fortsætte denne Forretning i eget Navn efter Faderens Død søgte han at blive indskrevet som Svend i Helsingørs Handelslav; da han ikke havde lært Handelen paa sædvanlig Maade, mødte han bestemt Modstand fra Lavets Side, men fik dog ved kgl. Bevilling af 6. Juni 1837 Dispensation fra de sædvanlige Regler. Kort efter, 30. Nov. 1837, druknede han paa en Sejltur i Sundet. Han var Løjtnant ved det borgerlige Artilleri i Helsingør.

Gift i Slotskirken i København 12. Sept. 1831 med DOROTHEA
MARIE SØEBORG, født i København 3. April 1810, Datter af Skibs- 30

(III b) kaptajn Mads Ludvig Søeborg og Hustru Juliane Marie Johansen. Efter Mandens Død tog hun Ophold hos sine Forældre i Fredensborg, hvor Faderen nu var Tiendekommissær, og her døde hun 30. April 1839. 5 Børn (1—5):

1. CHRISTINE JOHANNE PERMIN, født i Helsingør 7. Aug. 1832. 31
Efter Forældrenes Død kom hun 1839 i Huset hos Astronomen Professor C. F. R. OLUFSEN (født 1802, død 1855, gift med Sophie Münter, en Datter af Biskop Fr. Münter, se Bricka, Dansk biografisk Lex. XII 428 ff.). 1847 blev hun adopteret af sine barnløse Plejeforældre og fik deres Navn (kgl. Bevilling af 30. Juni 1847). Hun døde i København 5. Juli 1918.
Gift 1) i Frue Kirke 22. Nov. 1854 med FREDERIK MICHAEL 32a
LIEBMANN, Professor i Botanik ved Københavns Universitet, født i Helsingør 10. Okt. 1813, Søn af Købmand Nicolai Christian Liebmann og Hustru Anna Reemcke. Professor Liebmann døde allerede 29. Okt. 1856. (Se iøvrigt om ham Biografien hos Bricka X 281). Ingen Børn.
Gift 2) i Gentofte Kirke 1. Sept. 1874 med Grosserer EGMOND 32b
JULIUS ERICHSEN, der havde været gift med hendes i 1873 afdøde Søster (se 4). Ingen Børn, men en Adoptivdatter, Anna Erichsen, nu gift med Pastor Blichfeld ved Marcuskirken.

2. HERMAN MÜNTER PERMIN, født i Helsingør 28. Dec. 1833, 33
død paa Frederiks Hospital i København 9. April 1863. Han lærte Tømrerhaandværket, vistnok i København, og var ved sin Død endnu Svend. Ugift.

3. CARL JOHAN PERMIN, født i Helsingør 29. Maj 1835. Han 34
kom som Dreng i Huset hos sin Farbroder Edv. Permin og blev ansat i hans Forretning. Det var Farbroderens Mening, at Carl Johan skulde overtage Forretningen efter hans Død, og ved Testamente af 24. Aug. 1853 indsatte han ham til sin Universalarving. Ved Edv. Permins paafølgende Ægteskab blev dette Testamente imidlertid sat ud af Kraft, og ved Skiftet efter Farbroderen fik Carl Johan kun almindelig Arvepart, lige med sine Søskende. Edv. Permins Enke overdrog ham at føre Forretningen videre, først som Prokurist, fra Dec. 1855 som Indehaver, med E. D. Eskildsen som Associé; 12. Aug. 1857 fik han Myndighedsbevilling. Under den Stagnationsperiode, som var en Følge af Sundtoldens Ophævelse i 1857, blev blandt andre Skibsklareringsfirmaer ogsaa Firmaet Edv. Permin ophævet (jvf. Galschiøt S. 121). Carl Johan Permin fik nu Ansættelse i København i Svogerens Firma, Erichsen, Wilhjelm & Co.; kort efter, 5. April 1860, døde han. Ugift.

4. JULIANE LOUISE PERMIN, født i Helsingør 8. Febr. 1837, død 35
i København 9. Aug. 1873. Straks efter Moderens Død blev

(III b 4) hun 1839 taget i Huset og Aaret efter adopteret af Gehejme-legationsraad og Notarius publicus i København FREDERIK HENRIK AUGUST CLAUSWITZ (død 1852) og Hustru Ida Hede-vig Christine Dahl (død 1867).

Gift i Vor Frelsers Kirke paa Christianshavn 5. Aug. 1856 med Grosserer EGMOND JULIUS ERICHSEN, født i København (32b) 27. Okt. 1830, Søn af Grosserer Johan Frederik Erichsen og Hustru Charlotte Cecilie Rosted. Julius Erichsen fik 22. Nov. 1855 Borgerskab som Grosserer i København og grundlagde kort efter sammen med sin Svoger Johs. Wilhjelm Firmaet Erichsen, Wilhjelm & Co. Foruden Agenturforretning (Assu-rance) drev Firmaet Handel med Foderstoffer, Kunstgødning, Cement og andre Byggematerialer og havde i København en Stentagpap- og Asfalt-Fabrik, hvis Produkter gentagne Gange blev prisbelønnede paa Verdensudstillinger. Efter sin første Hustrus Død ægtede Grosserer Erichsen i 1874 sin Sviger-inde Enkefru Liebmann (se 1). Han døde 14. Juni 1888 paa Lille Godthaab (Frederiksberg). — Ingen Børn.

5. HANS HENRIK PERMIN, født i Fredensborg 2. Aug. 1838, død 36 s. St. 20. Marts 1840.

c. CARL CHRISTIAN AUGUST PERMIN, født i Helsingør 5. Maj 1806, 37 død s. St. 2. Jan. 1813.

d. FREDERIK (FRITZ) EMILIUS PERMIN, født i Helsingør 11. Aug. 1807. 38 Indtraadte 1821 i Søkadetkorpset; 1826 søgte og fik han sin Af-sked med Sekondtløjtnants Titel, for at »søge sin Lykke i fjerne Verdensdele«. I Begyndelsen af 1834 var han hjemme i Helsingør; kort efter forlod han for stedse sit Fædreland. Ved Faderens Død i 1844 var han Skibsfører og bosat i Newhaven, Connecticut, U. S. A., men døde før 1855.

Gift med ELLEN CORNELL, der 1856 boede i Fair Haven ved 39 Newhaven. 2 Børn (1—2):

1. CAROLINE ELISABETH PERMIN, født 1835; hun boede 1856 i 40 Fair Haven og levede endnu 1860,

2. ADELINE AMINA PERMIN, født 1837; hun var 1856 gift med 41 NELSON AMOS LUDINGTON i Fair Haven eller Newhaven og 42 levede endnu 1860.

e. EDUARD CHRISTIAN FRIIS PERMIN, født i Helsingør 14. Okt. 1810, 43 død s. St. 25. Okt. 1855. Han fik 26. Marts 1836 kgl. Bevilling som Skibsklarerer og Kommissionær i Helsingør. Kort før Faderens Død købte han af denne Ejendommen i Strandgade (No. 135), og her havde han sin Forretning, der formodentlig ogsaa om-fattede Skibsproviantering (jvf. Galschiøt, Helsingør S. 35, 146 ff.). Uden selv at drive Rhederivirksomhed købte han efterhaanden en betydelig Mængde Skibsparter, især i tyske Rhederier. Han

(III e) blev en ret velhavende Mand, hvis Bo ved Skifteslutningen viste et Overskud paa over 18000 Rbd. Efter hans Død blev Ejendommen i Strandgade i Maj 1856 solgt paa Auktion, og Forretningen, der en kort Tid blev ført videre af Brodersønnen Carl Johan Permin, blev snart efter ophævet (se S. 20).

Gift i Helsingør St. Olai Kirke 14. Okt. 1854 med MATHILDE 44
CAROLINE CATHARINE LINDRUP, født i København (Trinitatis Sogn) 8. Febr. 1834, død i København 20. Marts 1903, Datter af Mel- og Grynhandler Niels Peter Christian Lindrup og Hustru Cathrine Margrethe Gismann. Efter Permins Død blev Enken gift 2) i Garnisons Kirke i København 6. Dec. 1856 med Lauritz Jacob 45
Eduard Julius Hjorth, Toldkontrollør ved Øresunds Toldkammer, død som Toldinspektør i København 20. Juni 1885. Permins Ægteskab var barnløst.

f. ANTON WILHELM PERMIN, født i Helsingør 1. April 1813, død 46
s. St. 11. Marts 1815.

g. CARL CHRISTIAN PERMIN, født i Helsingør 1. April 1813. Efter 47
Skolegang i Latinskolen i Helsingør og senere paa Sorø Akademi blev han 1833 privat dimitteret til Universitetet og tog Aaret efter 2den Eksamen. 1841 blev han cand. theol. og bestod 1845 i Aarhus den homiletiske og kateketiske Prøve. Fra 1842 var han i en Aarrække Huslærer forskellige Steder paa Landet, bl. a. i Jylland, indtil han 3. Okt. 1850 blev kaldet til personel Kapellan hos den gamle Provst Boje i Stadager og Nørre Kirkeby paa Falster; her forblev han til 1856. I nogle Maaneder var han derefter konst. Sognepræst i Tingsted og blev endelig 21. Marts 1857 kaldet til Sognepræst i Sønderho paa Fanø. Herfra blev han 25. Sept. 1863 forflyttet til Roslev—Rybjerg (i Salling) og 3. Okt. 1873 til Thorsager—Bregnet i Djursland, fra hvilket sidste Embede han blev entlediget 17. April 1877. Han tog nu Ophold paa Frederiksberg, og her døde han 11. Maj 1883.

Gift i Nakskov Kirke 12. Aug. 1857 med GEORGIA CECILIA 48
CHRISTINE PETERSEN, født i Vordingborg 1. Maj 1831, død 11. Febr. 1907 i København, Datter af Adjunkt, senere Sognepræst i Nakskov, Provst Christian Severin Petersen og Hustru Ane Sophie Snitker. 10 Børn (1—10):

1. JOHAN CHRISTIAN CARL EDVARD PERMIN, født i Sønderho 22. 49
Maj 1858. Efter et Par Aar at have været Huslærer paa Gunderuplund i Østjylland tog han til København for at læse til Artium, blev 1883 Student (ved Mariboes Skole, men privat dimitteret) og begyndte derpaa at studere Theologi. Allerede kort efter Filosofikum (i 1884) blev han imidlertid Vikar ved Schneekloths Skole i København, blev senere fast ansat ved samme Skole og virkede her som Lærer til sin Død 6. April 1906.

(III g 1) Gift i Matthæus Kirke 16. Sept. 1887 med VILHELMINE JOHANNE BODIL BENSE, født i København 23. Aug. 1866, Datter af Tømmermester Gottfried Bense og Hustru Dorthea f. Jensen. Ingen Børn. 50

2. ANNA FRANCISCA ELISABETH PERMIN, født i Sønderho 2. Nov. 1859, død s. St. 1. Maj 1863. 51

3. MARIE HENRIETTE GEORGIA PERMIN, født i Sønderho 18. Marts 1861. Sproglærerinde i København, Forfatterinde. 52

Gift 1) i St. Matthæus Kirke 25. Marts 1887 med CHARLES SOPHUS SVEISTRUP, født i København 17. Juni 1861, cand. phil. og Lærer, senere Bibliotekar i Bangkok. — Gift 2) med Kommunelærer FREDERIK MØLLER. — Ingen Børn. 53 54

4. CARL OTTO PERMIN, født i Sønderho 8. April 1863. Efter endt Skolegang blev han uddannet ved Postvæsenet i Nakskov. 22. Juli 1891 blev han udnævnt til Postmester i Ørsted (Randers Amt); herfra blev han i Febr. 1894 forflyttet til Jernbanepostkontoret i København, hvor han 3. April 1914 blev Postkontrollør. 55

Gift i Matthæus Kirke 21. Marts 1890 med ELNA JOHANNE FREDERIKKE LANGBERG, født i København 23. Maj 1871, Datter af Kartograf F. Langberg. 3 Børn (a—c): 56

a) POUL FREDERIK CHRISTIAN PERMIN, født i København 13. Febr. 1891. Efter at have afsluttet sin Skolegang (i Schneekloths Skole) med Præliminæreksamen indtraadte han 15. Sept. 1909 i Postvæsenet. Han blev Postekspedient i Randers 1. Okt. 1916, men udtraadte af Postvæsenet i 1922 for at gaa over i privat Virksomhed og er nu Direktør for Dampvaskeriet Victoria i Aarhus. 57

Gift 6. Marts 1919 med GUNILD DOROTHEA ELMQUIST, født 26. Dec. 1893, Datter af Sekretær H. Larsenius Elmquist og Hustru Mariana f. Wulff. Søn: 58

1) OLE PERMIN, født 29. Marts 1921. 59

b) ELISA GEORGIA PERMIN, født i Ørsted 25. Sept. 1892. 60

Gift i Frederiksberg Kirke 16. Maj 1918 med HOTHER OSCAR WILHELM BENTE, Postassistent i København, født i København 3. Juni 1892, Søn af Toldassistent Peder Nielsen og Hustru Inger Sophie f. Sørensen. Datter: 61

1) INGE BENTE, født 19. Marts 1919. 62

c) ALLAN HENRY PERMIN, født i København 17. Aug. 1894. Efter at have afsluttet sin Skolegang (i Schneekloths Skole) kom han i Malerlære, arbejdede senere som Svend i København og Schweitz og har derefter nedsat sig som Malermester i Odder. 63

(III g 4 c) Gift i Vildbjerg Kirke 12. Dec. 1920 med KAREN BJERREGAARD, født 22. Juni 1900, Datter af Peter Bjerregaard og Hustru Ane f. Jensen. Datter: 64

1) ANNA LISE PERMIN, født i Odder 11. Juli 1922. 65

5. ANNA FRANCISCA ELISABETH PERMIN, født i Roslev 7. Jan. 1865, død i København 25. Febr. 1895. Ugift. 66

6. ADOLF FRITZ (eller FREDERIK) SNITKER PERMIN, født i Roslev 5. April 1867. Han rejste til Amerika, hvor han var Handelsmand. Død i Marts 1915. Gift med ASTA MOLANDER (der nedstammer fra Bornholm). Ingen Børn. 67 68

7. IDA ANDREA LAURA CATHRINE PERMIN, født i Roslev 13. Juli 1869, død s. St. 3. Marts 1870. 69

8. IDA ANDREA LAURA CATHRINE PERMIN, født i Roslev 13. Marts 1871, død i Holte 19. Juli 1908. 70

Gift 1) i Holmens Kirke 3. Jan. 1890 med Postekspedient (siden Postmester) CARL PEDER HJORT, født 5. Okt. 1860 paa Skovbygaard (i Gunslev Sogn paa Falster), Søn af Postekspedient Conrad Christensen Hjort og Hustru Christine Mathilde Koefoed. Ægteskabet opløst. — Gift 2) i Matthæus Kirke i København 18. Okt. 1898 med JENS MARIUS NIELSEN GULDAGER, født i Hjørring 2. Jan. 1866, Søn af Christen Christian Nielsen og Hustru Nielsine Nielsen. Guldager blev 1881 Discipel paa Apoteket i Saxkøbing, tog 1885 Medhjælpereksamen og blev 1889 cand. pharm. Han var derefter Kandidat og Provisor paa Vesterbro Apotek i København, indtil han 1916 blev Apoteker i Aalborg (Boulevard Apoteket, aabnet 1917). — 2 Børn: 71 72

a) POUL GÜNTHER HJORT, født 17. Jan. 1891 i København; er nu i Amerika. 73

b) INGEBORG HJORT, født i København 16. Marts 1894 (1900 adopteret GULDAGER). Gift med G. S. SELSING, Kasserer i Ø.K. 74

9. VIGGO VALDEMAR PERMIN, født i Roslev 14. April 1874, død i Thorsager 14. Okt. s. A. 75

10. VALDEMAR SEVERIN VIGGO PERMIN, født i Thorsager 20. Aug. 1876, død s. St. 28. Maj 1877. 76

h. ELISABETH CAROLINE PERMIN, født i Helsingør 22. Febr. 1815, død s. St. 10. Marts 1815. 77

i. HENRIETTE ELISABETH CAROLINE PERMIN, født i Helsingør 25. Febr. 1817, død 10. Nov. 1843 paa Henriksdal (Falkerslev Sogn, Falster). 78

Gift i Helsingør St. Olai Kirke 24. Sept. 1841 med Godsforvalter SEVERIN LUND MÜLLER, født paa Bentzonseje i Ør- 79

(III i) sted Sogn, Københavns Amt, 24. Dec. 1810, Søn af Proprietær Peter Severin Müller og Hustru Ane Marie Lange. Efter i 1827 at have taget dansk juridisk Eksamen tjente Müller i to Aar paa Prokurator Grüners Kontor i Ringsted og var derefter et Par Aar Godsforvalter paa Bødstrup Gods (Løve Hrd., Holbæk Amt). 1832 blev han Godsforvalter ved Skørringe Gods paa Falster og 1837 tillige ved Stangerup Gods, fra 1841 med Bolig paa Henriksdal. 1853 nedsatte han sig som Prokurator i Nykøbing paa Falster, hvor han døde 20. Aug. 1873. Han var i 1866 en kort Tid Landstingsmand og blev 1867 udnævnt til Kancelliraad. Han blev gift 2) i Horbelev Kirke 10. Aug. 1855 med Jeanette Frederikke Christiane Fog, født 25. Jan. 1829 i Nykøbing paa Falster, død 26. April 1901, Datter af Sognepræst Jørgen Lemvigh Fog og Hustru Charlotte Eleonore f. Rosen. — Søn:

1. Johan Alexis Müller, født paa Henriksdal 19. Dec. 1842. 80
Deltog som Sekondløjtnant i Krigen 1864. 1867 blev han Premierløjtnant i Fodfolket, 1880 Kaptajn, 1892 Oberstløjtnant og fik 1897 Afsked som kar. Oberst. Død i København 2. Okt. 1901. Ridder af Dannebrog (1886) og Dannebrogsmand (1895).

k. Otto Herman Vilhelm Permin, født i Helsingør 7. Nov. 1821. 81
Kom i Sept. 1837 i Lære hos Urtekræmmer Schmilau i København og bestod Svendeeksamen 14. Okt. 1842. Efter i nogle Aar at have tjent som Svend fik han 17. April 1847 Borgerskab som Urtekræmmer og havde Forretning først i Møntergade, fra 1855 i Ejendommen Kultorvet 9 (Matr. No. 131 af Klædebo Kvarter), som han samme Aar havde erhvervet. 8. Marts 1867 opgav han sit Urtekræmmerborgerskab (efter forud at have solgt Ejendommen) og blev i Stedet for Varemægler. Død i København 23. Jan. 1873.

Gift i Helligaands Kirke 12. Jan. 1850 med Hedevig Juliane 82
Emilie Gundestrup, født i København 3. Okt. 1830, død s. St. 1. April 1869, Datter af Silke- og Klædekræmmer Ludvig Emil Gundestrup og Hustru Charlotte Emilie Wright. 4 Børn (1—4):

1. Ludvig Johan Permin, født i København 1. Nov. 1850, død 83
i Amerika.

2. Edvard (Edouard) Carl Permin, født i København 29. Sept. 84
1852. Han blev uddannet som Manufakturhandler og var i sin Ungdom en Tid Handelsagent. 30. Juni 1881 fik han Borgerskab som Grosserer og havde i de følgende Aar indtil 1892 en Manufakturforretning i Nørrefarimagsgade 46. Derefter havde han i en Aarrække Agenturforretning i samme Branche. Sine sidste Aar levede han som Particulier paa Frederiksberg, hvor han døde 28. Decbr. 1921.

(III k 2) Gift i Frederiksberg Kirke 3. Juni 1876 med LAURA ANNETTE PEDERSEN, født i København 21. Juni 1847, død i København 1. Sept. 1904, Datter af Arbejdsmand Lars Rasmussen Pedersen og Hustru Ahrengotha Maria Johansen. Søn: 85

a) OTTO HERMAN PERMIN, født paa Frederiksberg 28. Juli 1878, død s. St. 3. Febr. 1879. 86

3. CHARLOTTE OTTONIA EMILIE PERMIN, født i København 2. Marts 1859, død paa Frederiksberg 10. Okt. 1878. Ugift. 87

4. OTTO HERMAN VILHELM PERMIN, født i København 1. Juli 1861, død 27. Dec. 1890 i Amerika. Ugift. 88

IV. HERMAN ADOLPH PERMIN, født i Køge »Natten til Fredag« d. 26. Maj 1775. 8. Okt. 1798 fik han Borgerskab som Købmand i Storehedinge og etablerede sig paa Byens Algade i Gaarden No. 32 (senere havde den No. 44), som han allerede 20. April s. A. havde købt paa Auktion for 600 Rdr. Senere købte han desuden den mindre Naboejendom No. 31 (43). Foruden Købmandsforretningen drev Permin et betydeligt Landbrug; allerede 1799 købte han omtrent 15 Tdr. Land i Byens »Storemark« (for 900 Rdr.), og i de følgende Aar udvidede han gentagne Gange Ejendommens Tilliggende, der tilsidst udgjorde 44 Tdr. Land Ejendomsjord (Htk. 6 Tdr. 3 Skpr.) og 30 Tdr. Land Fæstejord. I 1830erne var han endog en Tid udelukkende Avlsbruger, medens Butikshandelen var overdraget til Købmand Chr. Vilh. Arentzen. Allerede tidligt blev Permin en af den lille Bys mest velhavende næringsdrivende Borgere. Blandt hans kommunale Tillidshverv kan nævnes, at han omkr. 1830 var Medlem af de eligerede Borgeres Forsamling. Han døde i Storehedinge 5. Okt. 1841. 89

Gift i Storehedinge (i Huset) 27. Febr. 1801 med GUNNILD MARIE OLSEN, født i Storehedinge 7. Marts, hjemmedøbt 15. Marts 1782, død s. St. 23. Marts 1862, Datter af Møller Peder Olsen og Hustru Johanne Mikkelsdatter i Lille Mølle, Storehedinge (de var blevet viede i Storehedinge Kirke 21. Juni 1776; Peder Olsen døde 1806, begravet 11. Marts, 57 Aar gammel; Johanne Mikkelsdatter døde 13. Juni 1821, 75½ Aar gammel). Efter Permins Død fortsatte Enken Forretningen med Sønnen Hans Henrik som Bestyrer. Senere overdrog hun baade Forretning og Ejendom til den yngste Søn Marius Adolph, hos hvem hun blev boende til sin Død. 10 Børn (a—k): 90

a. MARIE SOPHIE PERMIN, født i Storehedinge, hjemmedøbt 16. Jan. 1802, død s. St. 8. Nov. 1822. Ugift. 91

b. JOHANNE CATHRINE PERMIN, født i Storehedinge 10. Okt. 1803, død s. St. 26. April 1840. 92

Gift i Storehedinge Kirke 5. Juli 1839 med OLE PEDERSEN 93

(IV b) BENTZEN, Møller i Storehedinge, født der 23. Jan. 1794, død s. St. 26. Febr. 1863, Søn af Brændevinsbrænder Peder Bendsen og Hustru Dorthe Marie Hansen. Søn:

1. JOHANNES BENTZEN, født i Storehedinge 26. April 1840. Ved 94
Faderens Død arvede han Storehedinge Mølle med tilhørende Landejendom. 1876 blev han Forpagter paa Taarnholm ved Korsør og købte 1904 for 245000 Kr. Herregaarden Asserstrup (i Sandby Sogn ved Nakskov), som endnu ejes af hans Enke. Godsejer Bentzen døde 12. Sept. 1912.

Gift i Storehedinge Kirke 21. Juni 1871 med CLARA FREDERIKKE ENGEL (adopteret ENGEL v. BÜLOW), født i Storehedinge 9. Dec. 1850, Datter af Lærer, cand. theol. N. F. Engel og Hustru Clara Louise v. Bülow. 4 Børn.

c. OLE HANSEN PERMIN, født i Storehedinge 11. Dec. 1805. Efter 95
endt Skolegang (i Storehedinge Borgerskole) kom han 1820 i Lære som Skriverdreng hos Godsforvalter, Kammerraad Møller, Vemmetofte; 1825 var han udlært og tjente derefter i et Aar s. St. som »Skriverkarl« for Løn (50 Rdr.). 1826 rejste han til København for at tage Præliminæreksamen og dansk juridisk Eksamen og blev efter kun 14 Maaneders Studium exam. jur. (med Udmærkelse). Han fik nu, fra 1. Nov. 1827, Ansættelse paa Bregentved Godskontor og avancerede efterhaanden til 1ste Fuldmægtig. 1845 blev han Godsforvalter paa Jomfruens Egede (der siden 1828 ejedes af Grevskabet Bregentveds Besidder Greve A. V. Moltke). I Foraaret 1848 blev han konstitueret som Godsforvalter paa selve Bregentved under den gamle Godsforvalter Bertelsens Sygdom og efter dennes Død (20. Marts 1849) fast ansat i Stillingen med Bolig paa Statafgaard i Haslev Sogn. 1873 blev han Justitsraad. Han tog sin Afsked 1. Maj 1881 og flyttede til Haslev, hvor han døde 13. Okt. 1897.

Gift i Havnelev Kirke 29. Aug. 1848 med JOHANNE CATHRINE 96
MADSEN (hans Kusine, med hvem han allerede 24 Aar gammel havde forlovet sig), født i Havnelev Mølle 29. Marts 1813, død i Haslev 1. Maj 1904, Datter af Møllefæster Niels Madsen og Hustru Ane Kirstine Olsen. 3 Børn (1—3):

1. CARL HERMAN JENS PERMIN, født 21. Juni 1849 paa Statafgaard. Han blev 1867 Student fra Herlufsholm, cand. jur. 18. Jan. 1873, var derefter i nogle Maaneder (Febr.—Aug.) Volontør og Fuldmægtig paa Bregentved—Gisselfeld Birks Kontor i Vesteregede og blev 1874 Fuldmægtig hos Overretssagfører Høegh-Guldberg i Aarhus. 13. April 1877 fik han Bestalling som Underretssagfører i Roskilde og blev 4. Juni 1880 Overretssagfører s. St. 1. Maj 1881 blev han sin Faders Efterfølger som Godsforvalter paa Bregentved 97

(IV c 1) med Bolig først paa Statafgaard, fra Nytaar 1894 paa Christiansdal i Frerslev Sogn, hvorhen Godskontoret blev flyttet. 13. Febr. 1908 blev han Ridder af Dannebrog. 1. Nov. 1908 tog han paa Grund af Sygdom sin Afsked og flyttede til Charlottenlund, hvor han døde 20. Marts 1912.

Gift i Fløng Kirke 22. Juli 1880 med CLARA AUGUSTA MÜLLERTZ, født i Fløng 23. Sept. 1854, Datter af Læge Evan Nicolai Müllertz og Hustru Thora Jeannette Nielsen. Fru Clara Permin bor nu sammen med sine yngste Børn i Hellerup. 8 Børn (a—h): 98

a) THORA JOHANNE PERMIN, født i Roskilde 2. Maj 1881. 99

Gift 13. Maj 1911 med HANS JØRGEN BRØCHNER, Ingeniør, cand. polyt., født i København 9. Marts 1880, Søn af Skoleinspektør Lars Christian Jørgen Brøchner-Larsen og Hustru Adolfine f. Viuff. Ingeniør Brøchner og Hustru er bosat i Stockholm og ligesom Børnene svenske Undersaatter. 2 Børn (1—2): 100

1) ELSA BRØCHNER, født 9. Febr. 1914 i Södertelje, Sverige. 101

2) IVAR BRØCHNER, født 28. Aug. 1915 i Södertelje. 102

b) ERIK HERMAN PERMIN, født paa Statafgaard 15. Marts 1883. Blev Student 1901 fra Herlufsholm, cand. jur. 25. Juni 1906 og var derefter Sagførerfuldmægtig i Aarhus. 23. Dec. 1909 fik han Bestalling som Sagfører i Esbjerg og 18. Jan. 1913 som Overretssagfører s. St. Siden 1923 er han tillige tysk Konsul i Esbjerg. 103

Gift i Vor Frelsers Kirke i Esbjerg 9. Sept. 1911 med ANNA ELISA CHRISTENSEN, født i Esbjerg 3. Sept. 1890, Datter af Hotelejer Christensen og Hustru Marie Kirstine f. Andersen. Søn: 104

1) TORBEN CARL CHRISTIAN PERMIN, født i Esbjerg 21. Maj 1914. 105

c) OLUF PERMIN, født paa Statafgaard 30. Juni 1885. Blev 1902 Student fra Herlufsholm. Udnævnt til Sekondløjtnant i Artilleriet 17. Juni 1907. Efter i April 1910 at have bestaaet Afgangseksamen fra Officerskolens næstældste Klasse blev han 11. Okt. 1910 udnævnt til Premierløjtnant i Artilleriet. 1. Juli 1921 avancerede han til Kaptajn og er nu Chef for 3. Artilleriafdelings 2. Batteri. Ugift. 106

d) AXEL PERMIN, født paa Statafgaard 1. Nov. 1887. Gik i Skole paa Herlufsholm. 12. Sept. 1910 blev han Sekondløjtnant i Livgarden, men uddannede sig iøvrigt som Landmand. 1. April 1919—1. April 1922 var han Forpagter af Hovedgaarden Lerbæk ved Frederikshavn og er fra 10. Marts 1925 Ejer af »Røde Mølle« ved Skørping (Aalborg Amt). 107

(IV c 1 d) Gift i Hellerup Kirke 26. Marts 1925 med ESTHER GERLACH, født i København 23. April 1899, Datter af Manufakturhandler Adolph Gerlach og Hustru Ane Marie Valborg f. Blichfeldt. 108

e) ANNA KIRSTINE PERMIN, født paa Statafgaard 21. Okt. 1889. Tog 1925 Forskolelærerindeeksamen. Boende i Hellerup. Ugift. 109

f) INGE MARIE PERMIN, født paa Statafgaard 15. Maj 1891. Siden 25. Nov. 1918 er hun ansat som Tegnerske i Ingeniørfirmaet F. L. Smidth & Co. Boende i Hellerup. Ugift. 110

g) ELLEN PERMIN, født paa Statafgaard 26. Marts 1893. Husbestyrerinde i Hellerup. Ugift. 111

h) HOLGER PERMIN, født paa Christiansdal i Frerslev Sogn 28. Febr. 1895. Gik i Ordrup Gymnasium, hvor han 1912 tog Realeksamen; 1916 tog han Faglærereksamen og fik 25. Aug. 1921 Bestalling som Translatør og Tolk i Engelsk. Han er Sproglærer ved forskellige Undervisningsanstalter, saaledes fra 1922 ved Søværnets Skoler, fra 1924 ved Købmandsskolen, og giver desuden Privatundervisning i sit Hjem i Hellerup. Ugift. 112

2. JOACHIM MARIUS PERMIN, født paa Statafgaard 8. Febr. 1851. Gik i Herlufsholm Skole 1861—67 og tog 1868 den udvidede Præliminæreksamen ved Universitetet. Han uddannede sig derefter som Landmand, tog 1871 Eksamen fra Daugaard Landbrugsskole og købte 1876 Rugstedgaard i Ødsted Sogn ved Vejle; han drev selv Gaarden til 1884 og solgte den 1889. I Stedet for gik han ind i Skolevirksomhed, idet han 1888 tog Lærereksamen som indstillet fra Københavns Seminarium og derefter underviste i S. Nielsens Realskole paa Frederiksberg, indtil han i 1898 blev ansat ved Valby Kommuneskole. Herfra tog han sin Afsked i 1920 og bor nu som Pensionist i Valby. 113

Gift 16. Marts 1877 i Hoed ved Grenaa med FREDERIKKE LOUISE MOURITZEN, født i Kerteminde 24. Febr. 1845, død i Valby 1. Juli 1914, Datter af Haandværksmester Lars Mouritzen og Hustru Marie f. Petersen. 2 Børn (a—b): 114

a) DAGMAR JOHANNE PERMIN, født 27. Marts 1878 paa Rugstedgaard, død 24. Okt. 1921 i København (Valby). Translatør i Fransk. Ugift. 115

b) OLE HANSEN PERMIN, født paa Rugstedgaard 12. Febr. 1881. Efter i Marts 1901 at have bestaaet Afgangseksamen fra Officerskolens næstældste Klasse blev han 1. Okt. s. A. udnævnt til Premierløjtnant af Fodfolket. 30. Okt. 1913 avancerede han til Kaptajn af Fodfolket og blev 9. Marts 1921 udnævnt til Kaptajn af Generalstaben. I Sommeren 1924 var han tjenstgørende i den belgiske Hær. Blev Ridder 116

(IV c 2 b) af Dannebrog 6. Juli 1922 og har desuden modtaget Mindetegnet for dansk Krigsfangehjælp og Ridderkorset af den svenske Sværdorden.

Gift i Jesuskirken, Valby, 10. Maj 1910 med NANCY AARESTRUP, født i Vesterborg paa Lolland 16. Marts 1882, Datter af Apoteker i Vesterborg, senere i Odense, Christian Johannes Aarestrup og Hustru Ida Louise Sophie Emilie Kidde (jvf. Stamtavle over Familien Aarestrup, 1897, S. 7 f.). 2 Børn: 117

1) OLE CHRISTIAN PERMIN, født paa Frederiksberg 28. Juli 1913. 118

2) JØRGEN MOURITZ PERMIN, født paa Frederiksberg 18. April 1917. 119

3. VILHELM ADOLPH PERMIN, født paa Statafgaard 11. Sept. 1854, død 24. Sept. s. A. 119a

d. PETER CHRISTIAN PERMIN, født i Storehedinge 4. Marts 1808. 120 Efter Konfirmationen blev han 26. Marts 1823 indskrevet som Lærling i Hørkræmmerlavet i København, fra 1. Jan. s. A. at regne, og stod 5 Aar i Lære, først hos I. N. Bach paa Vestergade, siden hos C. E. Lintrup paa Vestervold. 5. Juni 1828 blev han indskrevet i Lavet som Svend og tjente derefter i denne Egenskab i 10 Aar, Aug. 1828—Aug. 1838, hos Hørkræmmer H. H. Christensen paa Halmtorvet. 11. Sept. 1838 fik han Borgerskab som Købmand i Storehedinge og holdt kort efter Brylup med den velhavende Gæstgiver Christophersens Datter. Aaret efter døde Svigerfaderen, og ved Arveforening af 4. Marts 1840 mellem Enken og Svigersønnerne (Permin og Snedkermester Küchler, gift med Christine Christophersen) fik Permin udlagt Gaarden No. 3 og 4 i Rengegade med tilliggende Have og Vænge, Brændevinsbrænderi og øvrige Inventar, ialt takseret for 7000 Rdr., desuden 83½ Tdr. Land i Bymarken (gl. Hartkorn ca. 13 Tdr.) og en fra Renge udflyttet Bondegaard (Htk. 8½ Tdr.), med Besætning, samt endelig Part i Storehedinge Kirkeskov (som en Del af Byens Borgere nogle Aar tidligere havde købt i Fællesskab). Permin, der en kort Tid havde haft Forretning i sin Faders Ejendom, flyttede nu hen i Rengegade og fik under 23. Juni 1840 kgl. Bevilling til at fortsætte Svigerfaderens Gæstgiveri. I en Aarrække var han samtidig Gæstgiver, Brændevinsbrænder og Avlsbruger; omkring 1853 opgav han Gæstgiveriet, men fortsatte endnu i nogle Aar Brænderiet; senere blev den store Landejendoms Drift hans eneste Erhvervsvirksomhed (1852 ejede og drev han 180 Tdr. Land; endnu paa denne Tid spillede Landbruget i det hele en fremtrædende Rolle i den lille Bys Erhvervsliv). 1882 overdrog Permin sin Ejendom til Sønnen Ehler og Aaret efter, 5. Maj 1883, døde han i Storehedinge.

(IV d) Gift i Storehedinge 23. Nov. 1838 med MARTHA CATHRINE 121
CHRISTOPHERSEN, født i Storehedinge 8. Okt. 1809, død s. St. 21. Sept. 1862, Datter af Gæstgiver Hans Christophersen (født i Storehedinge i Dec. 1769, død s. St. 28. Juli 1839) og Hustru Ellen Marie Svendsdatter (født i Storehedinge i Marts 1776, død s. St. 16. Marts 1849). 5 Børn (1—5):

1. HANSINE HERMANDINE MARIE PERMIN, født i Storehedinge 21. 122
Febr. 1839, død paa Frederiksberg 14. Jan. 1897.

Gift i Storehedinge Kirke 29. Nov. 1861 med EMIL GUNDE- 123
STRUP, født i København 27. Jan. 1838, Søn af Silke- og Klædekræmmer Ludvig Emil Gundestrup og Hustru Charlotte Emilie Wright (jvf. S. 25). Emil Gundestrup fik 5. Jan. 1865 Borgerskab som Grosserer. I 1880 grundlagde han en Tændstikfabrik paa Nordvestvej (det nuværende Rantzausgade) og optog 1885 sin hidtidige Prokurist F. J. Heyman i Firmaet. Gundestrup døde 19. Juni 1888 paa Holmegaard ved Lyngby.
Ingen Børn, men en Adoptivdatter: Ingeborg Marie Gunde- 124
strup, født 11. Aug. 1881.

2. PETER SVENDSEN PERMIN, født i Storehedinge 8. April 1841. 125
Efter endt Skolegang, i en Privatskole i Storehedinge, kom han i Lære hos Silke- og Klædekræmmer L. E. Gundestrup i København, hvor han efter Læretidens Udløb blev som Kommis. 1872 optoges han som Kompagnon i Johan Henrik Permins Manufakturforretning, Købmagergade 49 (se S. 42). Da den ældre Permin 1877 trak sig tilbage, blev P. S. Permin Eneindehaver af Forretningen og drev den til 1888, da han overdrog den til Manufakturhandler A. Jensen. Han flyttede nu sammen med Søsteren, Fru Gundestrup, der lige var blevet Enke. Død paa Frederiksberg 24. Juli 1903. Ugift.

3. CARL JOHANNES PERMIN, født i Storehedinge 12. Febr. 1843. 126
Han blev Landmand og var 1866 Avlsforvalter hos sin Fader, men døde allerede 11. Dec. 1868 i Storehedinge. Ugift.

4. EMIL CHRISTIAN PERMIN, født i Storehedinge 2. Juli 1846. 127
Han kom i Roskilde Latinskole, men forlod Skolen ved Udgangen af 1860, for hjemme i Storehedinge at blive forberedt til Konfirmationen. 1. Maj 1861 blev han Discipel paa Gl. Torvs Apotek i København og tog 1865 Medhjælpereksamen. 1868 blev han cand. pharm., og efter nogle Aars Kandidatvirksomhed overtog han 1876 Apoteket i Hillerød. Dette solgte han igen 1884, men købte Aaret efter Apoteket i Middelfart, som han ejede til 1902. Han levede derefter som Rentier i København, fra 1913 i Charlottenlund, hvor han døde 16. April 1914.

Gift i Rønne Kirke 26. Aug. 1876 med JENNY PETREA 128
BARBARA HOFFMANN, født 4. Juni 1851 paa Rabekkegaarden

(IV d 4) (16. Selvejergaard) i Knudsker Sogn, død 2. Maj 1919 paa Frederiksberg, Datter af Proprietær, cand. phil. & pharm. Jochum Ancher Steenbech Hoffmann og Hustru Methea Benedicte Jespersen (Slægt se J. Bähr: Stamtavle over den bornholmske Familie Jespersen, 1884, S. 40, og J. Bidstrup: Stamtavle over Familien Koefoed II S. 63). 5 Børn (a–e):

a) PETER HOFFMANN PERMIN, født i Hillerød 28. Juni 1878. 129
Gik paa Sorø Akademi og blev 1896 Student herfra. 14. Jan. 1911 tog han statsvidenskabelig Eksamen (laud.) og blev derefter 1. Jan. 1912 ansat som Assistent i Statens Sygekasseinspektorat, hvor han siden 1. Okt. 1919 er Fuldmægtig. Ugift.

b) KAREN RAGNHILD PERMIN, født i Hillerød 30. Marts 1880. 130
Gift i Ordrup Kirke 17. Nov. 1914 med CECIL CHAPPELOW, Arkitekt i London, født 3. Aug. 1882. 2 Børn: 131

1) PAUL HOFFMANN CHAPPELOW, født 13. Okt. 1915. 132

2) ALLAN GORDON CHAPPELOW, født 20. Aug. 1919. 133

c) JOHAN AUGUST PERMIN, født i Hillerød 8. Febr. 1882, død i Middelfart 31. Okt. 1894. 134

d) ELSE METHEA CATHRINE PERMIN, født i København 2. Maj 1885. Ugift. 135

e) AAGE CHRISTIAN HOFFMANN PERMIN, født i Middelfart 23. April 1890. Han blev 1914 Landbrugskandidat, var 1916–18 Ejer af Holmerødgaard i Herlev Sogn ved Hillerød, 1918–23 Forpagter af Klosterskovgaard i Kjeldby Sogn paa Møen og er siden 1923 Inspektør paa Borsholmgaard pr. Saunte (Tikøb Sogn). 136
Gift i Frederiksberg Kirke 26. Jan. 1917 med AGNES EMILIE HANSEN, født 19. Nov. 1895 i København, Datter af Grosserer Jacob Frederik Gunder Hansen og Hustru Bodil Marie f. Rasmussen. 2 Børn: 137

1) ELISABETH MARIE PERMIN, født 27. Sept. 1917. 138

2) JØRGEN CHRISTIAN FREDERIK PERMIN, født 19. April 1919. 139

5. EHLER HANS PERMIN, født i Storehedinge 22. Nov. 1850. 140
Efter Skolegang i København var han en kort Tid paa et Handelskontor, men gik snart til Landvæsenet og blev Elev paa Daugaard ved Vejle, hvor der 1867–74 var Landbrugsskole. Han uddannede sig videre paa Juellinge og tog derefter hjem til den fædrene Gaard i Storehedinge, som han først forpagtede, siden (1882) overtog som Ejer. Ved forskellige Køb udvidede han dens Tilliggende stærkt, saa det en Tid udgjorde 214 Tdr. Land (28 Tdr. Hartkorn). 1908 solgte han

(IV d 5) Gaarden (hvis Tilliggende nu var 144 Tdr. Land, ca. 20 Tdr. Hartkorn) til Forpagter Chr. Larsen. Ved Siden af sin Landmandsvirksomhed paatog Permin sig i Aarenes Løb flere andre Opgaver. Han var saaledes 1893—1912 Branddirektør og 1897—1912 Direktør i Sparekassen for Storehedinge og Omegn. Han døde 25. April 1912.

Gift i Storehedinge Kirke 29. Sept. 1876 med OLAVIA PETRINE EMILIE HOLM, født paa Storemarksgaard ved Storehedinge 22. Febr. 1852, Datter af Proprietær Henrik Holm og Hustru Ane Kirstine Bentzen. 5 Børn (a—e): 141

a) MARTHA CLAUDINE PERMIN, født i Storehedinge 9. Juli 1877, død 21. Juni 1881 s. St. 142

b) CARL HENRIK PERMIN, født i Storehedinge 23. Maj 1879. 143
Blev 1897 Student fra Sorø Akademi og tog i Jan. 1905 medicinsk Embedseksamen. Efter et Studieophold i Berlin Febr.—Juni 1905 blev han 1. Sept. s. A. ansat som Prosektor ved Universitetets pathologisk-anatomiske Institut og fik derefter en grundig Uddannelse paa københavnske Hospitaler, senest som 1. Reservekirurg ved Rigshospitalets Afd. C, Okt. 1913—Okt. 1915. I Efteraaret 1912 blev han Dr. med. ved en Afhandling om Stivkrampe (»Tetanusstudier«). Okt. 1915—Okt. 1916 var han assisterende Læge ved Samfundet for Vanføre. Siden 1917 har han en kirurgisk Privatklinik i Hellerup. Samme Aar blev han Korpslæge i Hæren og 1924 Overlæge og er endvidere siden 1915 Læge for Østasiatisk Kompagni. Han blev Ridder af Dannebrog 23. April 1924 og har desuden modtaget Danske Røde Kors' Hæderstegn.

Gift 1) 20. Nov. 1909 med EBBA CATHARINA SIEVERS, født 144
i Haderslev 29. Sept. 1886, Datter af Grosserer F. C. Sievers og Hustru Dora f. Jensen. Ægteskabet opløst. 2 Børn (1—2).

Gift 2) 17. Maj 1922 med CAJA SEVERINE BØGGILD 145
SCHOU, født paa Frederiksberg 17. Maj 1900, død 22. Sept. 1923, Datter af Fabrikant Lauritz Schou og Hustru Christiane f. Høiriis. 1 Barn (3).

1) JYTTE PERMIN, født 2. April 1913. 146

2) INGE PERMIN, født 23. Jan. 1917. 147

3) ANNE MERETHE SCHOU PERMIN, født 7. Marts 1923. 148

c) JOHANNE MARIE PERMIN, født i Storehedinge 5. April 1881. 149

Gift i Storehedinge Kirke 23. April 1902 med HERMAN 150
FREDERIK HOFFMEYER, født i Storehedinge 10. Aug. 1873, Søn af Bryggeriejer Thorvald Laurids Hoffmeyer og Hustru Thalia Amalia f. Ohlenbostel. Faderen blev 1875 Direktør for Lyngby Glasværk og nogle Aar senere for Frederiks-

(IV d 5 c) berg Glasværk, og Sønnen Herman Frederik kom derfor til at gaa i Frederiksberg Latinskole, blev Student 1891 og cand. phil. 1892. 1897 overtog han som Prokurist og faa Aar efter som Ejer Ledelsen af Bryggeriet »Stevns« i Storehedinge og blev tillige efter sin Svigerfaders Død i 1912 Branddirektør sammesteds. 4 Børn:

1) HELGE HOFFMEYER, født i Storehedinge 13. Maj 1903. Student. 151

2) JØRGEN HENRIK HOFFMEYER, født i Storehedinge 20. Sept. 1905. Student. 152

3) GUNNAR HOFFMEYER, født i Storehedinge 26. Nov. 1906. Student. 153

4) ELSE AGNETE HOFFMEYER, født i Storehedinge 4. Maj 1908. 154

d) HENRIK CHRISTIAN PERMIN, født i Storehedinge 21. Marts 1883, død s. St. 24. Nov. 1888. 155

e) AXEL VILHELM PERMIN, født i Storehedinge 15. Aug. 1886, død s. St. 2. Nov. 1888. 156

e. CAROLINE MARIANE PERMIN, født i Storehedinge 17. Juni 1810, død s. St. 15. Marts 1885. 157

Gift i Buttrup Kirke 7. Okt. 1831 med PETER VILHELM SCHOUSBOE, født i Aversi 12. Juli 1809, Søn af Skolelærer i Aversi Otto Christopher Schousboe (fra 1818 Lærer ved Borgerskolen i Storehedinge, fra 1823 Sognepræst i Buttrup-Tudse ved Holbæk) og Hustru Anna Marie Willerup. P. V. Schousboe tog 13. Aug. 1828 Styrmandseksamen og blev nogle Aar senere Skibsfører. I 1840 eller 1841 tog han med sin Familie Ophold i Storehedinge, hvor han 1847 købte Gaarden No. 94 (senere No. 103) paa Ahlgade for 3000 Rbd. (som Lejer havde han boet i Gaarden siden 1841). Selv opholdt han sig dog kun hos sin Familie paa kortere eller længere Besøg, idet han iøvrigt stadig var paa Langfart som Skibsfører og en Tid drev en Købmandsforretning i Vestindien. Han døde i Frederikssted paa St. Croix 11. Nov. 1873. 6 Børn: 158

1. OTTINE JOHANNE MARIE SCHOUSBOE, født i Storehedinge 12. Maj 1832, død 16. Juni s. A. 159

2. OTTO HERMAN SCHOUSBOE, født i København 18. Aug. 1834, død i København 28. Marts 1913. Han var i en Aarrække Købmand og svensk-norsk Vicekonsul paa St. Croix, men kom 1879 til København, hvor han blev adm. Direktør for »De danske Cikoriefabriker«. 160

Gift 1) i Frederikssted paa St. Croix 17. Juni 1858 med OLIVIA RAPHAEL. Ægteskabet opløst.

(IV e 2) Gift 2) med HELENE MARGRETHE BRUUN, født i Haarlev 20. Jan. 1836, død i København 5. Okt. 1908, Datter af Gæstgiver Søren Christian Bruun og Hustru Betty Meier. 3 Børn.

3. PETRINE VILHELMINE MARIE SCHOUSBOE, født i København 10. Juni 1837, død 23. Maj 1911. 161
Gift i Storehedinge Kirke 12. Sept. 1857 med HERMAN MEYER HJERNØ, født i Assens 4. Okt. 1823, Prokurator paa St. Thomas, død 15. Dec. 1877. 4 Børn.

4. JOHN CHARLES LUDVIG SCHOUSBOE, født paa St. Croix 10. Maj 1840, død i Storehedinge 22. Sept. 1843. 162

5. JOHNDINE CAROLINE LOUISE SCHOUSBOE, født i Storehedinge 24. April 1844, død paa Frederiksberg 8. Okt. 1917. 163
Gift i Garnisons Kirke i København 22. Dec. 1871 med CHRISTIAN FREDERIK JUEL, exam. jur., Stationsforstander i Tureby, senere i Grenaa, født 31. Maj 1837, død i Hellerup 12. Febr. 1909. 2 Børn.

6. PETER VILHELM SCHOUSBOE, født i Storehedinge 9. Juni 1846, død i København 22. Dec. 1914. Bogholder, senere Grosserer i København. 164
Gift i Garnisons Kirke i København 21. Maj 1873 med JENNY MATHILDE HEIN, født i København 20. Sept. 1852, Datter af Kapelmusikus Frederik Hein og Hustru Eline Hansine f. Hansen. 4 Børn.

f. ANE DORTHEA PERMIN, født i Storehedinge 14. Okt. 1812, død s. St. 2. Marts 1886. Styrede i mange Aar Huset for sin Broder Marius. Ugift. 165

g. MARTHA CATHRINE PERMIN, født i Storehedinge 12. Jan. 1815, død s. St. 5. Jan. 1892. I mange Aar var hun i Huset hos sin Søster Fru Schousboe og boede senere hos Broderen Marius. Ugift. 166

h. HANS HENRIK PERMIN, født i Storehedinge 9. Marts 1818. Han lærte Handelen, uvist hvor, og var i 1840 Handelsbetjent hos Faderen. Efter dennes Død i 1841 bestyrede han Forretningen for sin Moder indtil sin Død 11. Juli 1848. Ugift. 167

i. CARL DIDERIK PERMIN, født i Storehedinge 21. Juni 1820. Han lærte Mølleriet og blev Svend, men døde allerede 10. Okt. 1842 (i Storehedinge). Ugift. 168

k. MARIUS (MARCUS) ADOLPH PERMIN, født i Storehedinge 30. Marts 1823. Efter endt Skolegang kom han i Efteraaret 1837 i Hørkræmmerlære i København (hos N. Andersen, Vestergade 54), blev 10. Nov. 1842 Svend og arbejdede derefter nogle Aar som Svend hos N. Andersen. 25. Sept. 1848 vandt han Borgerskab i Storehedinge og overtog samtidig Faderens gamle For- 169

(IV k) retning, der var blevet ført videre af Moderen med den nys afdøde Hans Henrik Permin som Bestyrer. 1852 købte han af sin Moder den fædrene Gaard paa Torvet, med de tilliggende Jorder i Bymarken, ialt 43½ Tdr. Land, 6 Tdr. 3 Skpr. Hartkorn. Forretningen, der omfattede baade Kolonial og Manufaktur, drev han til sin Død 11. Juli 1885. Han var Medlem af Bestyrelserne for alle Byens tre Pengeinstitutter (Sparekassen for Storehedinge og Omegn, Storehedinge og Omegns Spare- og Laanekasse, Diskonto- og Laanebanken for Storehedinge og Omegn). Ugift. Stiftede et Legat paa 10000 Kr. til de fattige i Storehedinge.

V. MARIE CATHRINE PERMIN, født i Køge 23. Sept. 1776, død i Kø- 170
benhavn 8. eller 9. Juli 1823.

Gift i Frederiksberg Kirke 17. Okt. 1797 med Urtekræmmer
ANDREAS MOSSIN, født i Køge 19. Febr. 1769, Søn af Sognepræst i 171
Køge Søren Mossin og Hustru Cecilie Elisabeth Hørbye. Mossin lærte Urtekramhandelen hos J. Heilschow i København, blev Svend 1793 og vandt 23. Nov. 1796 Borgerskab som The- og Porcellænshandler i København. I omtrent 11 Aar havde han Forretning paa Halmtorvet, men opsagde derefter sit Borgerskab og flyttede til Køge, hvor han 25. Juli 1809 vandt Borgerskab som Købmand og Kornhandler. Allerede 1807 havde han købt Ejendommen Matr. No. 284 i Brogade (østre Side), og her havde han i en Aarrække Forretning. Under Pengekrisen gik det imidlertid tilbage for ham. 22. Febr. 1820 opsagde han sit Borgerskab i Køge for paany at prøve Lykken i København, og sidst paa Aaret solgte han sin Gaard i Brogade for 3500 Rbd. Sit Urtekræmmerborgerskab i København fik han fornyet 16. Maj 1820, og han etablerede sig nu atter i Nærheden af sit gamle Hjem, først ved Vestervold, siden i Farvergade. Aaret efter Hustruens Død gik han imidlertid fallit (April 1824), og sine sidste Aar henlevede han i Fattigdom. Død i København 27. Febr. 1836. 7 Børn (a—g):

a. JOHANNE PETREA MOSSIN, født i København, døbt i Vartov 172
Kirke 25. Aug. 1799. Hun skal være bleven gift med en Gartner CHRISTIAN SCHMIDT i Holstebro og døde før 1859 (ikke død i Holstebro).

b. MARIE SANDRUETTE MOSSIN, født i København 18. Aug. 1801 173
(døbt i Vartov Kirke 23. Aug. s. A.), død i København (Vesterbrogade 110) 28. Nov. 1878.

Gift i Vor Frelsers Kirke paa Christianshavn 4. Maj 1842 med 174
HANS KIERSGAARD BAASTRUP, født 8. Juni 1797 paa Billesborg i Herfølge Sogn, Søn af Stiftsforvalter (ved Vallø Stift) Søren Baastrup og Hustru Jacobine Vilhelmine f. Kiersgaard. H. K. Baastrup, der var uddannet som Landmand, købte 1842 af Distriktslæge,

(V b) Kammerraad Riber Gaarden Sophienlund paa Hvessinge Mark, Glostrup Sogn (lidt over 4 Tdr. Hartkorn) for 7000 Rbd. (Købekontrakt dat. 19. April, læst 20. April 1842, Skøde læst 8. Maj 1844). 1847 solgte han Gaarden og flyttede med sin Familie til København; da Køberen, Rasmus Hansen, ikke overholdt Betingelserne, gik Handelen tilbage, og Gaarden blev 1848 paany solgt, for 10000 Rbd. Baastrup købte i Stedet 1847 i København Ejendommen Løngangsstræde Matr. No. 166 (nu en Del af Missionshotellet), solgte den igen efter nogle Aars Forløb og købte 1852 Ejendommen Matr. No. 181 paa Vandkunsten (Hus No. 3), som han ejede og beboede til sin Død 15. Jan. 1865. 12. Okt. 1854 løste han Borgerskab i København som Mel- og Grynhandler, men synes ikke at have gjort Brug deraf. Ægteparret havde ingen Børn, men en Adoptivdatter:

1. Nicoline Amalie Baastrup, født i København 7. Sept. 1839, død i København 5. Jan. 1879. Gift i Frue Kirke 25. Maj 1861 med Christian Frederik Permin (XI g, se S. 47).

c. Søren Mossin, født i København, efter Hjemmedaab fremstillet i Vartov Kirke 18. Maj 1804, død i Gentofte 29. Dec. 1873. Tjener. 175
Gift i Garnisons Kirke 4. Maj 1838 med Hansine Hansen, født 1817. 1 Søn.

d. Andrea Antonia Mossin, født i København 11. Dec. 1805 (døbt i Vartov Kirke 6. Juli 1806), død i Roholte 14. Juli 1866. 176
Gift i Frue Kirke 30. Sept. 1831 med Johan Carl Frederik August Melau, Skolelærer i Roholte, født i Køge 26. Juli 1806, død i Roholte 2. Jan. 1875. 5 Børn.

e. Hans Christian Mossin, født i Køge 21. Febr. 1808, død i Nykøbing Sj. 2. Juni 1881. Guldsmedemester. 177

f. Andreas Mossin, født i Køge 3. Maj 1810, død før 1859. 178

g. Cecilie Caroline Mossin, født i Køge, døbt 12. Juni 1812. Levede 1859 ugift. 179

VI. Anne Lene Permin, født i Køge 22. Marts 1778, død i København 4. Sept. 1854. 180
Gift i Helsingør St. Olai Sogn 2. Aug. 1811 med Niels Liebman, født i Lund (Skaane) 22. Maj 1782, Søn af Kyrkoherde og 1. Stads-Comminister, Magister Thuro Liebman og Hustru Ulrica Roth. I sin Ungdom var han Kontorist i Helsingør, men købte 1811 for 8500 Rdr. Arvefæstegaarden Lundegaard i Højsager, Asminderød Sogn (af Hartkorn 5 Tdr. 7 Skpr.); allerede 1813 solgte han den igen. Ved sin Svoger Johan Henrik Permins Fallit i 1816 led han et betydeligt Tab (2384 Rdr., efter hvad han selv meddeler i 1859). En Tid havde han muligvis Købmandsforretning i Helsingør, men 25. Sept. 1820 købte han paa Auktion 181

(VI) Nyegaard i Tikøb Sogn (76 Tdr. Land) for lidt over 2000 Rbd. Sølv. Gaardens Bygninger brændte 14. Juni 1835, og Aaret efter solgte Liebman Ejendommen for 6300 Rbd. Sølv til Thomas Møller (denne fik Brandassurancesummen, 3700 Rbd. Sølv). Senere flyttede Liebman med sin Hustru til København, hvor han drev nogen Virksomhed som Kommissionær og iøvrigt levede af sin Formue. Han overlevede sin Hustru og døde 26. Febr. 1861. Ingen Børn.

VII. ANNE MARIE PERMIN, født i Køge 23. Juni 1779, død s. St. 18. Dec. 1854. Ugift. Søstersønnen Niels Peter Petersen (se S. 40) var hendes Universalarving. 182

VIII. MARCUS HENRIK PERMIN, født i Køge 2. Febr. 1781, død i Vordingborg 1. Jan. 1817. Allerede 1794 kom han i Isenkræmmerlære i København, blev Svend 1801 og tjente derefter endnu i 2½ Aar som Svend i København. 6. Okt. 1803 vandt han Borgerskab som »Køb- og Handelsmand« i Vordingborg og købte 18. April 1804 paa Auktion Gaarden No. 83 i Ahlgaden for 915 Rdr. (Skøde dat. 31. Maj, læst 17. Dec. 1804), hvor han i de følgende Aar havde sin Forretning (Gaarden bestod af 11 Fag Gadehus, med Butik i den østre Ende). I nogle Aar synes Permin at have været en nogenlunde velstillet Mand. Men Pengekrisen har han vistnok haft svært ved at klare. I hvert Fald maatte han optage Laan, bl. a. hos sin velhavende Broder Christian Frederik i Køge; 30. Juli 1816 blev Gaarden stillet til Auktion og solgt til Købmand Niels Biørn for 6000 Rbd. Sedler, og kort efter, 1. Jan. 1817, døde Permin. 183

Gift i Vordingborg Kirke 24. Juli 1805 med MARIE LAURENTZE SUHR, født i Vordingborg 18. Sept. 1781, død i Høve (ved Skelskør) 27. Maj 1863, Datter af Organist og dansk Skoleholder i Vordingborg Kjeld Bernt Suhr og Hustru Inger Birgitte Tofte. Søn: 184

a. BERNT HENRIK PERMIN, født i Vordingborg 12. Okt. 1806, død i Sorø 15. Nov. 1886. Efter Faderens Død fik Moderen kgl. Bevilling til at sidde i uskiftet Bo. Endnu i 1821 skal hun og Sønnen have boet i Vordingborg, men 1822 blev Bernt Henrik konfirmeret i St. Mortens Kirke i Næstved, og i denne By levede i hvert Fald han i 1827. 1829 købte Enkemadame Permin af Oberstløjtnant v. Weitzmann Arvefæstegaarden Henrikshvile i Pedersborg Sogn ved Sorø for Overtagelse af Prioritetsgælden, 550 Rbd. (Skøde dat. 28. Juni 1829, læst 25. Juli 1833), og denne Gaard (Htk. Ager og Eng 4 Tdr. 2 Skp. 3 Fdk., Skovskyld 1½ Fdk.) drev hun i en Aarrække med Sønnen som Bestyrer, indtil Bernt Henrik i 1847 overtog den i eget Navn. 1849 solgte han Gaarden (til G. J. F. Kruuse, Købekontrakt dat. 6., læst 22. Marts 1849), men endnu 1858 omtales han som Avlsbruger eller Proprietær i Pedersborg. I dette Aar købte han (Auktionsskøde af 20. Okt. 1858) Selvejergaarden 185

(VIII a) Matr. No. 15 af Høve Mark (ved Skelskør, omtrent 8 Tdr. Htk.). Han solgte den igen 1868 med Bygninger og Besætning for 22000 Rbd. til Privatlærer R. E. Dinesen af Flakkebjerg og flyttede derefter til Sorø, hvor han levede som Particulier til sin Død.

Permin var først trolovet med JULIANE HELENE AUGUSTA SUHR, født BLOCH, født ca. 1813, Datter af Kaptajn ved Vejkorpset v. Bloch og Enke efter Permins Fætter Christian Bernhard Suhr, Officiant ved Vejkorpset, med hvem hun var blevet gift i Vejle 24. Juni 1829. Hun døde imidlertid paa Henrikshvile 25. Aug. 1838, efter at have født en Søn (1). Aaret efter blev Permin gift i Vordingborg, 3. Nov. 1839, med sin Kusine ANTONIE BIRGITTE ADOLPHINE SUHR, født paa Nylykkegaard i Hammer Sogn 23. Okt. 1801, død i Sorø 7. Nov. 1874, Datter af Kaptajn i Søndre sjællandske Landeværnsregiment Peter Adolph Suhr og Hustru Vibeke Diderikke f. Suhr (der var Søster til Permins Moder). 3 Børn: 186 187

1. FREDERIK LAURITZ PERMIN, født paa Henrikshvile 27. Juni 1838, død s. St. 1. Nov. 1838. 188
2. HEDEVIG MARIE PERMIN, født paa Henrikshvile 13. Juni 1841, død 18. Juni s. A. 189
3. JOCHUM HENRIK ANTON PERMIN, født paa Henrikshvile 30. Marts 1843. 1857—58 var han Elev paa Sorø Akademi og tog 1865 den udvidede Præliminæreksamen ved Universitetet. Han gik derefter Officersvejen, blev 26. Juni 1867 Sekondløjtnant i Infanteriets Krigsreserve, 1. Maj 1872 Premierløjtnant ved 26. Bat., 20. April 1875 forsat til 16. Bat., 10. Juli 1882 Kaptajn i 20. Bat. og 30. Marts 1895 Kaptajn i Fodfolkets Forstærkning (33. Bat.). Ridder af Dannebrog 26. Maj 1892. 1904 fik han sin Afsked og døde 26. Marts 1907, begravet i Sorø. Ugift. 190

IX. ELISABETH MAGDALENE PERMIN, født i Køge 1. Nov. 1782. 191

Gift i Helsingør St. Olai Kirke 1. Jan. 1810 med CHRISTEN HANSEN, 192 født i Slagelse, døbt i St. Mikkels Kirke 5. Okt. 1778, Søn af Købmand Andreas Hansen og Hustru Barbara Bertelsen. 1810 og senere angives Christen Hansen at være Købmand, 1816 at være Borger og Kommissionær i København. Rimeligvis har han dog ikke haft selvstændig Købmandsforretning, og i sine sidste Aar var han i hvert Fald Handelsfuldmægtig. Han døde i København 5. Marts 1832. Enken, der overtog Boet uden Skiftebehandling, boede senere i Hans Baastrups Ejendom Løngangsstræde 166 og døde her 25. April 1858, efterladende sig en Formue paa ca. 4000 Rbd., der tilfaldt hendes Søskendes nu efterhaanden talrige Efterslægt. Ingen Børn.

X. ELSE CATHRINE PERMIN, født i Køge 2. Juni 1784, død s. St. 20. Juni 1829. 193

(X) Gift i Køge Kirke 12. Dec. 1804 med THOMAS PETERSEN, født 194
i Køge 12. Dec. 1776, Søn af Brændevinsbrænder Ole Pedersen og Hustru Karen Tøxen. Efter at have lært Handelen i København vandt Thomas Petersen 7. Okt. 1800 Borgerskab som »Køb- og Handelsmand« i Køge og etablerede sig i sin Faders Ejendom No. 61—62 paa Vestergades Nordside. Efter Moderens Død i 1804 overdrog Faderen ham fra 1. Nov. s. A. denne Ejendom. Her drev Thomas Petersen i de følgende Aar Købmandshandel og Brændevinsbrænderi, og han var i Begyndelsen en af Byens mest velstaaende Mænd. Men allerede 1806 begyndte det at gaa tilbage for ham, og 1809 solgte han sin Gaard for 2270 Rbd. til Brændevinsbrænder Folmer Dyrlund. Han blev ganske vist boende i Ejendommen, hvor han drev Værtshus, men Købmandshandelen blev 1810 overtaget af Svogeren Jochum Permin (S. 17), senere af Svigerfaderen Hans Permin. Thomas Petersen, der tilsidst var Daglejer, døde kort efter sin Hustru, 23. Juli 1829. 7 Børn (a—g):

a. CARL CHRISTIAN PETERSEN, født i Køge 15. Sept. 1805. Han 195
blev allerede før 1834 Handelsbetjent hos Konsul Unna i Helsingør og var endnu 1859 i hans Tjeneste. Død i Helsingør 16. Marts 1878. Ugift.

b. JOHAN JØRGEN PETERSEN, født i Køge 5. Dec. 1807. Han drog 196
til Amerika og angaves 1858 at være bosat i Marietta, Ohio.

c. NIELS PETER PETERSEN, født i Køge 2. Marts 1810, død s. St. 197
12. Juni 1858. Brændevinsbrænder i Køge.

d. ELISE CAROLINE PETERSEN, født i Køge 1. Dec. 1812. Gift i 198
Frederiksberg Kirke 26. Febr. 1847 med Tømmersvend PETER POULSEN. 1859 boende i »Holms Huse No. 3«.

e. CHRISTINE FREDERIKKE PETERSEN, født i Køge 2. Okt. 1815, død 199
s. St. 30. Juni 1858. Efter Forældrenes Død var hun i Huset hos sin Moster Anne Marie Permin i Køge. Gift i Køge Kirke 25. Sept. 1846 med Handskemagermester PEDER HENDRIKSEN JENSEN HALSCHOU i Køge.

f. CHRISTIANE MARIE MAGDALENE PETERSEN, født i Køge 16. Dec. 200
1818. Kom i Huset hos Onkelen Niels Liebman paa Nyegaard, hvor hun var 1834. 1859 i Tjeneste hos Oliemøller Olsen paa Christianshavn. Ugift.

g. DANIELLINE KRISTINE ROSINE PETRINE PETERSEN, født i Køge 201
1. Marts 1821. 1859 i Tjeneste hos Købmand Svendsen i Helsingør.

XI. CARL ANDREAS PERMIN, født i Køge 12. Nov. 1785, død i Store- 202
hedinge 1. Marts 1850. Han fik 28. Okt. 1818 Borgerskab som Købmand i Storehedinge, men allerede i 1814 drev han selvstændig Forretning der i Byen. 1816 købte han Gaarden No. 53 paa Ahlgade for 1666 Rdr. 4 ß Sedler (Skøde dat. 16. April 1816,

(XI) læst s. D.), og 1. Maj s. A. fraflyttede Sælgeren Peder Larsen Gaarden. Her drev Carl Permin i mange Aar en solid Købmandsforretning, hvormed han, ligesom Broderen Herman Adolph og saa mange andre af Byens næringsdrivende Borgere, forbandt et ret betydeligt Landbrug; Gaardens Tilliggende i Bymarken, dels Selveje, dels Fæstejord, omfattede 1824 68 Tdr. Land, senere 40—50 Tdr. Land (ca. 5 Tdr. Hartkorn). Ved sit Ægteskab knyttet til den lille Bys toneangivende Kredse kom Permin til at deltage ikke lidet i det kommunale Liv. Allerede 1816 var han Takserborger, omkring 1830 Fattigkasserer og i Aarene 1839—43 Medlem af Kommunalbestyrelsen (eligeret Borger). I en Aarrække var han desuden Medlem af Kirkeinspektionen, men afslog derimod 1845 paa Grund af Svagelighed at lade sig vælge til Forligskommissær, trods Borgmesterens indtrængende Opfordring og Anbefaling.

Gift i Storehedinge 13. April 1819 (i Huset, efter kgl. Bevilling af 2. s. M.) med CHRISTINE MARIE BENDTSEN, født i Storehedinge 203
13. April 1802, Datter af Avlsbruger Peder Bendtsen og Hustru Martha Cathrine Olsen i Storehedinge.

Forældrene blev viede i Storehedinge 7. Aug. 1799; Peder Bendtsen født i Storehedinge, døbt 25. Sept. 1763, død s. St., begravet 3. April 1805, Søn af Smed Bendt Hansen og Hustru Kirsten Pedersdatter (viede i Storehedinge 16. Jan. 1761). Martha Cathrine Olsen født i Storehedinge, døbt 30. Juli 1780, Datter af Peder Olsen, Møller i Lille Mølle, og Hustru Johanne Mikkelsdatter, og altsaa Søster til Herman Adolph Permins Hustru (se S. 26). Efter Peder Bendtsens Død blev Martha Cathrine Olsen 14. Febr. 1806 gift med Gæstgiver Martin Olsen, født i Slaglille Sogn ca. 1777, død som en af Storehedinges mest velhavende Borgere 31. Okt. 1847; selv døde hun 28. Jan. 1841. I dette Ægteskab var der 3 Sønner, deriblandt Jens Olsen, der blev Vinhandler i København, og en Datter, gift med den rige Proprietær, exam. jur. F. Svendsen i Storehedinge.

Efter Permins Død sad hans Enke i uskiftet Bo og fortsatte i nogle Aar Forretningen, fra 1853 med Christian Lassen som Bestyrer (denne havde i sin Tid lært Købmandshandel hos Carl Permin). Omkring 1857 blev Lassen hendes Kompagnon og var fra 1861 Eneindehaver af Forretningen. 1864 solgte Fru Permin Gaarden paa Ahlgade til ham (Jorderne blev solgt til hendes Svoger Proprietær F. Svendsen). Endnu nogle Aar blev hun boende i Byen, men flyttede 1871 til København. Her boede hun i mange Aar Vesterbrogade 88, sammen med sin ugifte Søn Johan Henrik, og døde under et Ophold i Charlottenlund 11. Aug. 1889 (begravet i Storehedinge). 11 Børn (a—k):

a. HANS PETER PERMIN, født i Storehedinge 11. Juli 1820. 1840 204
tog han dansk juridisk Eksamen med 1. Karakter, men døde allerede 21. Juni 1844 i Storehedinge. Ugift.

b. JOHAN HENRIK PERMIN, født i Storehedinge 23. Okt. 1821. Kom 205
1836 i Lære hos Silke- og Klædekræmmer Christian Larsen i

(XI b) København (Kontrakten er dateret 24. Juni 1836 og skulde gælde til 24. Juni 1841) og bestod Svendeprøven 17. Marts 1842. 27. Marts 1847 vandt han Borgerskab som Interessent i Silke-, Ulden- og Klædekræmmerlavet og etablerede sig paa Købmagergade, i No. 26 (nuværende No. 49, paa Hjørnet af Skindergade) under Firmanavnet J. H. Permin. I denne Forretning, som i Aarenes Løb voksede sig ret betydelig, optog han i 1872 Peter Svendsen Permin (se S. 31) som Medindehaver. 1877 overdrog Johan Henrik Permin Forretningen til denne sin Slægtning og Kompagnon og levede derefter som Particulier paa Vesterbro og senere paa Frederiksberg, hvor han døde 31. Okt. 1902. Ugift.

c. Marie Sophie Permin, født i Storehedinge 6. Maj 1823. Hun var 206
i mange Aar Husbestyrerinde hos Møller Ole Bentzen, der havde været gift med hendes i 1840 afdøde Kusine (se S. 26). I 1871 fulgte hun med sin Moder til København og boede her sammen med hende og Broderen Johan Henrik. Død 20. Juli 1875 paa Diakonissestiftelsen.

d. Carl Andreas Permin, født i Storehedinge 22. April 1825. 207
Efter Konfirmationen kom han 1. Maj 1840 i Lære hos sin Onkel, Vinhandler Jens Olsen, Nørregade 6 i København, og bestod 9. Okt. 1845 Svendeeksamen med bedste Karakter, hvorefter han arbejdede hos sin Onkel som Svend. 22. Maj 1848 indstillede han sig til Interessent-Eksamen og vandt 27. Okt. 1849 Borgerskab som Interessent i Vinhandlerlavet, efter kort forinden, 13. s. M., at have faaet Fuldmyndighedsbevilling. 1. Nov. 1849 indtraadte han som Kompagnon i Christian Schous Vinhandel, Frederiksberggade 9. Denne Forretning ejedes 1832—42 af Vinhandler N. J. Høy og siden af hans Enke; den førtes nu videre under Firmanavnet N. J. Høys Enke & Co. I April 1854 overtog Permin Forretningen som Eneindehaver og førte den videre under Firmanavnet Carl Permins Vinhandel. Aaret forud havde han af Enkefru Schou købt den Ejendom, hvor Forretningen var tilhuse, Frederiksberggade 9 (nu Revisionsbankens ombyggede Ejendom Frederiksberggade 13, Hjørnet af Kattesundet). Forretningen omfattede baade en gros og en detail Salg og var af betydeligt Omfang, da Carl Andreas Permin døde, 9. Juni 1878.

Gift i Aarhus Domkirke 19. Maj 1854 med Jensine Eline 208
Camilla Møller, født i Horsens 31. Maj 1832, død i København 23. Sept. 1903, Datter af Wilhelm Møller, Købmand i Horsens, senere Kammerassessor og Dampskibsspeditør i Aarhus, og Hustru Anna Magdalene f. Høy. 13 Børn (1—13):

1. Anna Magdalene Permin, født i København 20. Jan. 1855, 209
død s. St. 15. Juni s. A.

(XI d 2) 2. Carl Andreas Permin, født i København 1. Aug. 1856. Efter 210
Konfirmationen kom han i Vinhandlerlære i Aalborg 1871 eller 1872. I Anledning af Faderens Sygdom blev han kaldt hjem til Forretningen 1876, og efter Faderens Død i 1878 ledede han Forretningen for Moderen, indtil han 1881, 25 Aar gammel, selv løste Borgerskab og derefter førte den videre for egen Regning sammen med sin Broder Wilhelm Frederik Permin. Efter Broderens Død i 1911 trak han sig tilbage fra Forretningen. Firmaet Carl Permins Vinhandel overtoges derpaa af dets nuværende Indehavere Golf og Lauemøller; samtidig flyttedes Forretningen til Stormgade. Carl Andreas Permin døde paa Frederiksberg 1. Aug. 1920. Ugift.

3. Cecilia Permin, født i København 30. Sept. 1857. Ugift. 211

4. Camilla Maria Permin, født i København 3. Okt. 1858. 212
Gift i Frue Kirke 27. Sept. 1887 med Architekt Alexander 213
Eugen Vincent Jørgensen, født i Frederikssund 13. Maj 1858, død i København 11. Sept. 1910, Søn af Prokurator Christian Erhard Jørgensen og Hustru Eugénie Françoise Vincent. Eugen Jørgensen, der bl. a. har opført Husarkasernen, Ride- og Beslagskolen paa Kong Georgs Vej og Christian IXs Gade Kvarteret, tilhørte som Architekt nærmest Hans J. Holms Skole, men med betydelig Selvstændighed, og indtog indenfor sin Stand en fremtrædende Position. Fra 1904 til sin Død var han Medlem af Borgerrepræsentationen i København. (Se iøvrigt Dahl og Engelstoft: Biografisk Haandleksikon II 289, og især Martin Borchs smukke Nekrolog i »Architekten« 1909/10 S. 521 ff.). 2 Børn:

a) Karen Margrethe Jørgensen, født 18. Maj 1891. Gift 214
7. Juli 1916 med Violinist Harald Therkildsen, født 15. Juni 1881. 1 Barn.

b) Gerda Lisbeth Jørgensen, født 21. Sept. 1894. Gift 30. 215
Marts 1915 med Sigurd Kristensen, født 30. Marts 1887, cand. mag., Lektor ved Ordrup Gymnasium. 3 Børn.

5. Wilhelm Frederik Permin, født i København 4. Dec. 1859. 216
Han kom 1874 i Lære i Duus og Werners Vinforretning i Aalborg og var her, til han i 1878 efter Faderens Død blev Vinkyper i Forretningen i København. 1881 overtog han denne sammen med Broderen Carl Andreas Permin. Død i København 10. April 1911. Ugift.

6. Hugo Henrik Permin, født i København 1. April 1861. I 217
April 1876 kom han i Lære hos Manufakturhandler V. Ratzeborg, Østergade 48, hvor han efter Læretidens Udløb blev

(XI d 6) 1 Aar som Kommis. 1881 blev han ansat i Firmaet B. M. Goldschmidts Efterflgr. (Fraenckel), Østergade 49, derefter i Firmaet Julius K. Goldschmidt Søn & Co., Amagertorv 10, begge Steder som Kommis. 1888 etablerede han sig paa Købmagergade, No. 7, sammen med O. E. Schilder, der dog snart gik ud af Firmaet. Efter 25 Aars Forløb blev Forretningen nedlagt i 1913.

Gift i Helligaands Kirke 27. Okt. 1893 med FANNY ELISE MATHILDE SCHILDER, født i København 29. Jan. 1865, død i København 15. April 1907, Datter af Uniformsskrædder Johan Bernhard Schilder og Hustru Eveline f. Larsen. 2 Børn (a—b): 218

a) WALTER PERMIN, født i København 27. Febr. 1895. Efter i 1912 at have taget Realeksamen ved Efterslægtselskabets Skole kom han i Lære hos Grosserer V. Gliemann, Chr. IX.s Gade 3; her blev han, til han i Dec. 1913 fik Ansættelse i Den danske Landmandsbank, hvor han 1920 blev Kasserer. 219

Gift i Citadelskirken 7. Juli 1922 med KAREN JESSEN, født i København 7. Maj 1900, Datter af Grosserer Johan Jessen og Hustru Maria f. Orlamundt. Søn: 220

1) IB PERMIN, født i København 6. Maj 1923. 221

b) INGA FANNY PERMIN, født i København 22. Juli 1896. Har i mange Aar bestyret Huset for sin Fader. Ugift. 222

7. ERNST AUGUST PERMIN, født i København 26. Maj 1863. Kom i 1878 i Isenkræmmerlære hos J. E. Bechgaards Efterf. (Arentz) i Gothersgade og blev efter Læretidens Udløb 1883 Kommis hos N. Schovgaard & Søn, Aaboulevard, 1884 hos L. V. Erichsen, Nørrebrogade. 1892 overtog han Fritz Henningsens Firma og etablerede sig som Grosserer under Firmanavnet Fritz Henningsens Eftf. Ernst Permin, Nørrevoldgade 82; denne Forretning drev han til sin Død 27. Dec. 1916. 223

Gift i Frederiksberg Kirke 11. Juni 1910 med INGEBORG MARIE ELISE NIELSEN, født paa Frederiksberg 8. April 1882, Datter af Handelsgartner Bent Nielsen og Hustru Maren Kirstine Andrea Frandsen. Søn: 224

a) WILHELM PERMIN, født 10. Marts 1911. 225

8. DAGMAR EMILIE PERMIN, født i København 8. Marts 1865. 226

Gift i Vor Frue Kirke i København 1. Maj 1894 med EMIL VILHELM REISZ, født i Viborg 25. Okt. 1857, Søn af Hospitalsforstander Adam Birger Conrad Reisz og Hustru Franziska Kalhauge. E. V. Reisz blev 1874 Student, 1881 cand. jur., derefter Amtsfuldmægtig i Viborg, 1888 tillige Amts- 227

(XI d 8) raadssekretær, Skolefondskasserer og Stiftskasserer, og er siden 1904 Justitssekretær ved Landsoverretten i Viborg, nu Vestre Landsret. Ridder af Dannebrog 10. Jan. 1921. 2 Børn:

a) GUDRUN REISZ, født i Viborg 13. Marts 1895. Gift 4. Juni 1915 med POUL TROELS-SMITH, Kaptajn i Fodfolket, født 20. Okt. 1888. 2 Børn. 228

b) CARL CONRAD REISZ, født i Viborg 13. Dec. 1897. Uddannet i Bankvæsen. Har i nogle Aar været ved Handelen og er nu ansat som Revisor i et større Revisionsinstitut i Aarhus. 229

9. MARIE CHRISTIANE PERMIN, født i København 21. Maj 1866. 230
Gift i Skanderborg Slotskirke 2. Juni 1906 med FREDERIK 231
HEERFORDT, født i Randers 5. Okt. 1867, Søn af Købmand Johannes Henrik Heerfordt og Hustru Martha Simoni. Efter i 1886 at være blevet Student og 1887 cand. phil. gik Fr. Heerfordt over til det polytekniske Studium, blev 1893 cand. polyt., var derefter i nogle Aar Ingeniørassistent ved Randers Havnevæsen, 1898—99 paa Studierejse i Udlandet, og er siden 1900 Havne- og Fjordinspektør i Randers. Søn:

a) CARL JOHANNES HEERFORDT, født i Randers 21. Maj 1911. 232

10. EMMA OLIVIA PERMIN, født i København 21. Febr. 1868. 233
Elev af Professorinde Dagmar Bendix. Giver Undervisning i Musik (bor i København). Ugift.

11. EINAR PERMIN, født i København 30. Okt. 1870. Gartner. Ugift. 234

12. OLAF PERMIN, født i København 22. Nov. 1871. Kom 15 Aar 235
gammel i Lære hos Papirhandler I. Chr. Petersen, Hvælvingen, og var senere Kommis hos Aamodts Eftf., Kongens Nytorv, og hos Levison paa Købmagergade. 1903 rejste han til Amerika og bosatte sig i Seattle.
Gift 1) med N. N. (død). 236
Gift 2) med N. N. 237
I første Ægteskab 2 Børn (Tvillinger):

a) CARL PERMIN. 238

b) ELSIE PERMIN. 239

13. KIRSTINE PERMIN, født 24. Aug. 1873 i Ermelundshuset i Gentofte Sogn (døbt i Frue Kirke). Lever ugift i København. 240

e. JOHANNE CHRISTINE PERMIN, født i Storehedinge 29. Okt. 1826, 241
død s. St. 26. Febr. 1849.
Gift i Storehedinge Kirke 7. Okt. 1847 med EDUARD DANIEL
JOHANNES SEWERIN, Købmand i Storehedinge (senere gift med (244)
Søsteren, se XI f). Datter:

(XI e 1) 1. JULIE SOPHIE SEWERIN, født i Storehedinge 3. Juli 1848, død s. St. 8. Juni 1869. Ugift. 242

f. MARTHA CATHRINE PERMIN, født i Storehedinge 18. Okt. 1828, 243 død i København 27. Marts 1889.

Gift i Storehedinge Kirke 17. April 1850 med Svogeren EDUARD DANIEL JOHANNES SEWERIN, født i Køge 18. Febr. 1822, 244 død paa Frederiksberg 30. Marts 1913, Søn af Købmand i Køge Ole Lauritz Sewerin og Hustru Nicoline Petrea Lochmann. Efter at have lært Købmandshandelen var han Svend i 4 Aar. 12. Juli 1845 fik han Myndighedsbevilling, vandt derefter 27. Okt. 1845 Borgerskab som Købmand i Storehedinge og etablerede sig i Proprietær F. Svendsens Ejendom (No. 112). Her blev han boende og drev en jævnt voksende Købmandsforretning, til han i 1863 eller 1864 forpagtede Møllen i Haarlev. 1866 købte han for 4000 Rbd. Gaarden Matr. No. 103 i Storehedinge, som P. Chr. Permins Børn havde arvet efter deres Mosters Mand, Snedkermester Küchler (se S. 30); men han lejede Gaarden ud og blev selv boende i Haarlev Mølle, indtil han i 1873 overdrog denne til sin ældste Søn og flyttede til København. Her levede han i mange Aar som Particulier; efter Hustruens Død i 1889 flyttede han ud paa Frederiksberg, hvor han døde 30. Marts 1913. 8 Børn (1–8):

1. JOHANNES EDUARD SEWERIN, født i Storehedinge 16. Jan. 245 1852, død 31. Aug. 1896, Møller i Haarlev.

Gift i Haarlev Kirke 21. April 1872 med CHRISTIANE JULIANE PETREA AARIS, født i Kissendrup, Fakse Sogn, 26. Nov. 1851, Datter af Skolelærer Theodor Aaris og Hustru Caroline Jensen. 3 Børn.

2. MARIE CAROLINE SEWERIN, født i Storehedinge 26. Maj 1854. 246

Gift i Haarlev 19. Marts 1875 med Præstegaardsforpagter AUGUST GOTTLIEB KÜHNEL, født i Lemvig 18. Febr. 1843, død 1. Juli 1920, Søn af Sognepræst i Haarlev Theodor Sextus Kühnel og Hustru Betzy f. Larsen. 6 Børn.

3. OLIVIA NICOLINE SEWERIN, født i Storehedinge 7. Juni 1857, 247 død 27. Okt. 1922.

Gift i St. Johannes Kirke i København 12. April 1882 med Gartner i Rungsted THEODOR SEXTUS KÜHNEL, født i Sæby (Købstaden) 17. Marts 1849, Søn af ovennævnte Pastor Kühnel og Hustru Betzy Larsen. 1 Datter.

4. EMMA ELISABETH SEWERIN, født i Storehedinge 24. Okt. 1858, 248 død paa Frederiksberg 18. Aug. 1899. Var i 6 Aar knyttet til Frk. Fanny Christensens Pigeskole paa Østerbro som Lærerinde i Haandarbejde. Ugift.

(XI f 5) 5. Carl Andreas Sewerin, født i Storehedinge 24. Jan. 1860. 249
Han lærte Vinhandelen og blev Svend, men rejste siden til Amerika og blev Landmand. Gift 26. Aug. 1905 med Enkefru Marie Hansen, født i Randrup 6. Juni 1873.

6. Philip Sewerin, født i Storehedinge 1. Juni 1861, død i 250
København 21. Dec. 1888. Vinhandler. Ugift.

7. Ida Olavia Sewerin, født i Haarlev 28. Juli 1864. Boede 251
sammen med Faderen indtil dennes Død i 1913. Har været knyttet som Lærerinde til forskellige Pigeskoler i København (6 Aar i Frk. Sørensens Pigeskole, paa Hjørnet af Dronningens Tværgade og St. Kongensgade, 5 Aar i Frk. Fanny Christensens Skole paa Østerbro, og 5 Aar i Fru Lund & Frk. Ratzenburgs Pigeskole paa Østerbro). Ugift.

8. Anna Sewerin, født i Haarlev 16. Jan. 1867, død 2. Febr. s. A. 252

g. Christian Frederik Permin, født i Storehedinge 23. Okt. 1830. 253
Gik i Skole i Storehedinge og blev efter Konfirmationen 14 Aar gammel sat i Lære i Helsingør i en blandet Købmandshandel, som ogsaa drev Skibsproviantering. Denne Plads forlod han dog snart for at tage til København, og 30. Dec. 1845 blev han antaget som Lærling hos Silke- og Klædekræmmer I. Kauffmann, Gothersgade 17 (Lærekontrakten dat. 21. Dec. 1845; Læretiden skulde regnes fra 1. Juli 1845 til 1. Juli 1850). 11. April 1850 fremstillede han sig til Svendeeksamen, som han bestod med bedste Karakter, og 1. Juli s. A. modtog han sit Svendebrev. Efter Læretiden forblev han et Par Aar hos I. Kauffmann som Svend, men søgte derefter bort for yderligere at uddanne sig i Faget og fik Ansættelse i en Manufakturhandel i Vimmelskaftet. Her blev han dog kun et Aars Tid, idet hans gamle Chef ønskede ham tilbage. Efter et Aars Forløb ønskede I. Kauffmann imidlertid at trække sig tilbage, og Chr. Permin, der 16. Marts 1854 vandt Borgerskab som Interessent i Silke-, Ulden- og Klædekræmmerlavet, overtog Forretningen fra 1. April 1854 og førte den videre under sit eget Navn. Under hans Ledelse skiftede den efterhaanden Karakter og gik over fra almindelig Manufakturhandel til at blive en i sin Tid meget kendt Specialforretning i Artikler (Silke- og Klædevarer) for Skræddere og Systuer. 1. April 1894 overdrog han Firmaet til sin næstældste Søn Victor Frederik Permin; men han vedblev dog indtil sin Død at virke i Forretningen, som i Tidens Løb fik et betydeligt Omfang, og hans Livsvirksomhed blev saaledes i 61 Aar knyttet til samme Sted, hvor han som Dreng traadte i Lære. Han døde i København 12. Dec. 1906.

Gift i Frue Kirke 25. Maj 1861 med Nicoline Amalie Baastrup, 254
født i København 7. Sept. 1839, død i København 5. Jan. 1879,

(XI g) Adoptivdatter af Gaardejer Hans Kiersgaard Baastrup og Hustru Marie Sandruette Mossin (se S. 37). 8 Børn (1—8):

1. ANNA MARIE HANSINE PERMIN, født i København 12. April 1862. 255
Gift i Holmens Kirke 18. Sept. 1888 med EMANUEL SEVERIN 256
NYEBORG, født i Helsingør 17. Jan. 1852, Søn af Prokurator i Helsingør, senere By- og Herredsfoged i Grenaa, Etatsraad Claus Gottlieb Nyeborg og Hustru Emilie Anette f. Holm. E. S. Nyeborg blev 1875 Premierløjtnant i Marinen, 17. Nov. 1888 Kaptajn, var 1887—90 Næstkommanderende ved Krydstoldvæsenet, 1897 Chef for Torpedobaadsafdelingen i Eskadren, 1898 Næstkommanderende i Panserbatteriet »Gorm«, 1899 Chef for Krydseren »Gejser«, 1900—01 Chef for Skonnerten »Ingolf« paa Togt til Vestindien. Ridder af Dannebrog 28. Febr. 1894; modtog desuden flere udenlandske Ordener. Han døde 24. Juni 1902. (Nekrolog i Tidsskrift for Søvæsen 1903, S. 28).

Efter Kaptajn Nyeborgs Død bosatte Enken sig 1905 i Schweitz (Lausanne), hvor hun opdrog sine 3 Børn. 1914 kom hun tilbage her til Landet og døde paa Amtssygehuset (i København) 18. Maj 1923. 5 Børn (a—e):

a) EBBA FREDERIKKE NYEBORG, født i København 7. Marts 257
1890. Fik 1908 Diplom i Fransk ved l'École Supérieure, Lausanne. Var fra 1919—1922 ansat i den franske Legation i København og modtog i 1919 »Les Palmes Académiques« for fortjenstfuldt Arbejde i Hjemsendelseskommissionen. Siden 1924 fransk Korrespondent i Dansk Chemo-Therapeutisk Selskab. Ugift.

b) ERIK GOTTLIEB NYEBORG, født i København 22. Juli 1891, 258
død s. St. 1. Dec. 1891.

c) KAREN NICOLINE NYEBORG, født i København 18. Juni 259
1892, død s. St. 22. Juli 1893.

d) INGER NYEBORG, født i København 22. Aug. 1894. Fik 260
1912 Diplom i Fransk ved l'École Supérieure, Lausanne. Var 1919—1922 ansat i den franske Legation i København og modtog 1919 »Les Palmes Académiques« for fortjenstfuldt Arbejde i Hjemsendelseskommissionen. Ugift.

e) KAI NYEBORG, født i København 26. Juni 1898. Tog i 261
Juli 1921 Ingeniøreksamen ved l'École d'Ingénieurs de l'Université de Lausanne. Havde i 1922 Arbejde i Nordfrankrig ved Genopbygningen af de ødelagte Egne og er nu bosat i Nizza som Ingeniør.

Gift 20. Dec. 1922 med Baronesse BEATRIZ DEL CASTRO, Brazil.

(XIg2) 2. VALDEMAR KJÆRSGAARD PERMIN, født i København 25. Maj 262
1864. Efter endt Skolegang blev han 23. Jan. 1879 Discipel paa Hjorte-Apoteket i København, tog 1883 Medhjælpereksamen og blev 1885 cand. pharm. (laud.). 1886 blev han Medhjælper paa Krone-Apoteket i København (grundlagt 1876), blev 21. Jan. 1895 Bestyrer af samme Apotek og er siden 19. Aug. 1916 dets Indehaver. Indenfor sin Stand har Permin paa flere Maader spillet en fremtrædende Rolle. Han var saaledes 1904—23 Medlem af Bestyrelsen for Københavns Apotekerforening, 1912—23 Redaktør af Danmarks Apotekerforenings Tidsskrift og 1915—24 samme Forenings Hovedkasserer. 1917 var han Medudgiver af »Den danske Apotekerlovgivning«, og han er siden 1922 Næstformand i Sundhedsstyrelsens Apotekerraad. Desuden er han Censor ved de farmaceutiske Eksaminer. Ugift.

3. VICTOR FREDERIK PERMIN, født i København 22. Sept. 1869. 263
Efter endt Skolegang (Borgerdydskolen paa Østerbro) blev han 1. April 1884 sat i Lære hos Manufakturhandler Vilhelm H. Petersen, Østerbrogade 25, og da Læretiden var udløbet, 1. April 1888, blev han ansat som Kommis i Faderens Forretning i Gothersgade. Han førte efterhaanden Forretningen over til at blive en Specialforretning for Broderi og Haandarbejde. 1. April 1894 overdrog Faderen ham Firmaet, 25. Sept. s. A. løste han Borgerskab som Grosserer, og han udvidede nu Forretningen til ogsaa at omfatte en gros Salg. Herved fik Firmaet en betydelig Udvidelse, og Forretningen blev efterhaanden landskendt, ligesom Forbindelser knyttedes i Udlandet. 15. April 1919 overflyttedes en gros Afdelingen og 1. Sept. 1919 en detail Afdelingen til Ejendommen Ny Østergade 3, som Firmaet havde sikret sig samtidig med at have solgt den gamle Ejendom i Gothersgade. Samme Aar kunde Permin fejre sit 25 Aars Jubilæum som Grosserer.

Gift i Ordrup Kirke 14. Juli 1896 med EMILIE FREDERIKKE 264
FREDERIKSEN, født i København 15. Okt. 1871, Datter af Enkefru Emma Eleonora Frederiksen (død 1910), Enke efter Kontorist Christian Frederiksen (død 1876). 8 Børn (a—h):

a) CHRISTIAN PERMIN, født i København 23. Juni 1897. Efter 265
endt Skolegang (i Østersøgades Gymnasium) blev han 20. Aug. 1912 ansat paa 3 Aar som Lærling i sin Faders Firma og derefter som Kommis sammesteds, indtil han i Dec. 1921 overtog Stillingen som Leder af Forretningens Detail-Afdeling.

Gift i Frederiksberg Kirke 3. Dec. 1921 med HELGA 266
MARIE ANDERSEN, født paa Frederiksberg 18. Marts 1900,

(XI g 3 a) Datter af Grosserer Jens Christian Andersen-Hvam og Hustru f. Høst. Søn:

1) CHRISTIAN PERMIN, født 4. Juli 1923 i København. 267

b) JØRGEN PERMIN, født i København 26. Maj 1898 (døbt i Taarbæk Kirke). Efter endt Skolegang (Østersøgades Gymnasium) blev han i 1913 ansat i Faderens Forretning som Lærling paa 3 Aar. Derefter var han i flere Aar Rejsende for samme Firma, indtil han i 1923 blev ansat som Lagerchef i en gros Afdelingen. 268

Gift i Frederiksberg Kirke 18. Maj 1923 med GERDA KARLA FREDERIKKE WITTUS, født i København 17. April 1901, Datter af Inspektør i Skattedirektoratet Carl Georg Alfred Wittus og Hustru Marie Christine Rasmussen (Datter af Kaptajn Rasmussen). Datter: 269

1) ANNELISE PERMIN, født i København 10. Juli 1924. 270

c) AAGE PERMIN, født i København 31. Aug. 1899, død 16. Dec. s. A. 271

d) GUDRUN PERMIN, født i København 23. Sept. 1900, død 15. Nov. 1901. 272

e) GERDA PERMIN, født i København 30. Juli 1902. Undersekretær i Foreningen af danske Motorejere. 273

f) KAREN NICOLINE PERMIN, født i København 1. Sept. 1903. Har været ansat i Dansk Chemo-Therapeutisk Selskab. 274

g) SIGRID EMMA PERMIN, født i København 1. Sept. 1903. 275

h) HANS PERMIN, født i København 29. Juni 1906. 276

4. CATHINCA OLIVIA PERMIN, født i København 31. Okt. 1870. 277

Gift i Holmens Kirke 22. Maj 1896 med GUNNAR GJESSING, født i Tønder 13. Jan. 1865, Søn af Advokat, Notar G. Gjessing og Hustru Frida f. Lassen. Efter først i nogle Aar at have været Telegrafist (i Fredericia og København) tog Gjessing i 1890 dansk juridisk Eksamen og blev samme Aar Sekretær hos Lensgreve Moltke-Bregentved; fra 1908 er han tillige Godsforvalter paa Bregentved. Desuden er han Næstformand for Sparekassen for Grevskabet Bregentved og Omegn. 2 Børn: 278

a) KAREN MARGRETHE GJESSING, født paa Bregentved 1. Okt. 1897. 279

b) AGNETHE GJESSING, født paa Bregentved 9. Aug. 1900. 280

5. AXEL PERMIN, født i København 11. Nov. 1872. Gik i Borgerdydskolen paa Østerbro, senere paa Galster og Holbølls Kursus. Efter i 1889 at have taget Præliminæreksamen ved 281

(XI g 5) Universitetet fik han Ansættelse i A/S Kastrup Glasværks Hovedkontor i København, hvor han forblev til 1896. 1897 rejste han til Skotland for yderligere at uddanne sig i Engelsk og fik Ansættelse som Korrespondent (Dansk og Tysk) i Kulexport- og Dampskibsreder-Firmaet Mackie, Koth & Co. i Leith, hvor han var til 1899. Efter Hjemkomsten til Danmark fik han i 1900 Ansættelse som Korrespondent i Københavns Grundejerbank og blev senere Fuldmægtig sammesteds. Han forlod Banken 1906, tog samme Aar Vekselmæglereksamen og Translatøreksamen og fik 1907 Bestalling som Vekselmægler og som kgl. Translatør i Engelsk. 1906 fik han Ansættelse som Konsulatssekretær i det amerikanske Generalkonsulat i København og blev 1907 Vicekonsul sammesteds. Fra denne Stilling, hvori han gentagne Gange fungerede som Generalkonsul, bl. a. under Verdenskrigen, trak han sig tilbage 1919. — Han er Medlem af Bestyrelsen for A/S Gillette Razor Co. af København og af Bestyrelsen for Ordrup Kommunal- og Grundejerforening i Charlottenlund.

Gift i Holmens Kirke 3. Okt. 1903 med JOHANNE FJORD, 282
født i København 30. Marts 1880, Datter af Grosserer Cornelius Fjord og Hustru Elise f. Michelsen. Søn:

a) AAGE MAURICE PERMIN, født i København 23. Febr. 1915 283
(døbt i Hørsholm Kirke).

6. ELLEN INGEBORG PERMIN, født i København 11. Nov. 1872. 284
Styrede i mange Aar Huset for sin Fader indtil dennes Død i 1906, hvorefter hun styrede Hus for sine Brødre. Ugift.

7. GEORG EMIL PERMIN, født i København 1. Marts 1876. Blev 285
1894 Student fra Borgerdydskolen paa Østerbro og tog medicinsk Embedseksamen Juni 1901 (laud.). Han fik derefter en grundig medicinsk Uddannelse, dels paa Sanatoriet Edmundsthal ved Hamburg og paa Vejlefjord Sanatorium, dels ved flere københavnske Hospitaler, senest som Reservelæge ved Øresundshospitalets Tuberkuloseafdeling. Efter tidligere at have offentliggjort nogle mindre Afhandlinger vedrørende Tuberkulose blev han 5. Juli 1909 Dr. med. paa en Afhandling om »Gastritis ved Lungetuberkulose«. Senere har han paa gentagne Rejser til Udlandet (Paris—Berlin 1913 og London 1923) studeret sit Speciale, Behandlingen af Brystsygdomme. Han er siden 1. April 1911 Overlæge ved Frederiksberg Hospitals Tuberkuloseafdeling, var Leder af Tuberkulosestationen paa Frederiksberg April 1913—Marts 1918 og er fra April 1916 Sundhedsstyrelsens Konsulent i Tuberkulosesager. 1911—16 var han Medlem af Centralbestyrelsen

(XI g 7) i Nationalforeningen til Tuberkulosens Bekæmpelse, 1921—23 Næstformand i Dansk Selskab af Tuberkuloselæger og Formand 1923—24. 1915 foranledigede han oprettet en Kurskole paa Frederiksberg for brystsyge Børn. Medstifter af Nordisk Tuberkuloseliteraturring og siden Nov. 1906 korresponderende Medlem af den internationale Forening til Tuberkulosens Bekæmpelse. 1924 blev han Ridder af Dannebrog; havde tidligere modtaget Ridderkorset af Nordstjerneordenen og Mindetegnet for Krigsfangehjælp etc.

Gift i København 28. Juni 1910 med INGER DYRLUND, 286
født i København 3. Jan. 1882, Datter af Grosserer Folmer Dyrlund og Hustru Marie Magdalene f. Middelboe. (Slægt se Dyrlund: Stamtavle over Familien Dyrlund. København 1906. Bernhard Middelboe: Stamtavle over Familien Middelboe. 1885 og 1901. Hauch-Fausbøll: Slægthaandbogen S. 611—13 (Middelboe)). 2 Børn:

a) EVA LOUISE PERMIN, født paa Frederiksberg 13. April 1912. 287

b) TORBEN CHRISTIAN PERMIN, født paa Frederiksberg 14. April 1921. 288

8. CARL JOHAN PERMIN, født i København 13. Jan. 1878. Gik 289
i Borgerdydskolen paa Østerbro og senere i De Brockske Handelsskoler. 1893 blev han ansat som Lærling hos Otto & Raben paa Købmagergade, hvor han efter endt Læretid forblev som Kommis indtil 1901. Efter 1½ Aars Ophold i Tyskland og 1 Aars Ophold i Frankrig vendte han tilbage til København og arbejdede her for Firmaet Chr. Permin, Gothersgade 17, indtil han i 1907 indtraadte i Firmaet og overtog Ledelsen af en gros Afdelingen. Samme Aar løste han Borgerskab som Grosserer. (Se iøvrigt under XI g 3).

Gift i Holmens Kirke 2. Marts 1912 med ELLEN SCHLICHT- 290
KRULL, født i København 16. Febr. 1884, Datter af Toldklarerer Johannes Schlichtkrull og Hustru Fanny Marcher. 2 Børn:

a) PER MOGENS PERMIN, født i København 31. Jan. 1913. 291

b) NIELS ERIK PERMIN, født i København 4. Juni 1914. 292

h. BENDTSINE OLINE PERMIN, født i Storehedinge 31. Maj 1833, 293
død s. St. 14. April 1835.

i. CAROLINE BENDTSINE PERMIN, født i Storehedinge 26. Juli 1835, 294
død s. St. 10. Maj 1902.

Gift i Storehedinge Kirke 17. Maj 1859 med GUSTAV ADAM 295
GRØNVOLD, født i København 15. Juni 1821 som Søn af daværende Vagtmester ved Livgarden til Hest Carl Christian Ferdinand Grønvold (død 26. Marts 1853 som Krigsassessor og

(XI i) Toldkontrollør i Hals) og Hustru Juliette Wilhelmine Metscher (død 6. Okt. 1865). Efter i 12 Aar at have tjent som Handelsfuldmægtig hos sin Slægtning Rasmus Grønvold, der 1843 havde nedsat sig som Købmand i Storehedinge, vandt Gustav Grønvold 1. Maj 1855 Borgerskab som Købmand og overtog samtidig i Forening med den noget yngre Emil Stæhr Rasmus Grønvolds Forretning (og Ejendom, daværende Matr. No. 92 b og 93). Allerede 1857 solgte de imidlertid Forretningen til O. Schwabe, hvorefter Gustav Grønvold etablerede sig paa egen Haand i Enkemadame Ovesens Ejendom (ved Siden af M. A. Permin). 1868 tilbagekøbte han sin gamle Forretning og drev den til 1878, hvorefter den blev overtaget af Chr. Richter. I 1890 blev Forretningen, der efterhaanden havde vokset sig meget stor, og som foruden Kolonial og Isenkram navnlig omfattede Tømmerhandel, delt mellem Chr. Richter og Gustav Grønvolds Søn Carl Christian, og kort efter, 1. Sept. 1892, døde Gustav Grønvold (i Storehedinge). Han var kgl. Agent og nederlandsk Konsul. 4 Børn:

1. Octavia Caroline Grønvold, født i Storehedinge 25. Marts 1860, død i Storehedinge 6. Aug. 1918. 296

   Gift i Storehedinge Kirke 15. Okt. 1884 med Alfred Viggo Keller, Sagfører i Storehedinge (Bestalling 28. Marts 1884), født i Johnstrup, Saltum Sogn, 21. Sept. 1855 som Søn af Dyrlæge Knud Christian Keller (senere Branddirektør og Ejer af Vestruplund) og Hustru Heloise Theresia Emilie f. Hansen. Sagfører Keller var tillige i en lang Aarrække Branddirektør i Storehedinge. Efter sin Hustrus Død flyttede han i 1920 til Frederiksberg. Ridder af Dannebrog 11. Okt. 1909. 4 Børn.

2. Emmy Marie Juliette Grønvold, født i Storehedinge 27. Juni 1862, død 7. Dec. 1918. Ugift. 297

3. Carl Christian Grønvold, født i Storehedinge 8. Juni 1865. I 1890 overtog han sin Faders gamle Forretning i Storehedinge, omfattende Tømmer- og Trælasthandel samt Isenkram. I Tidens Løb har han faaet overdraget en Række Tillidshverv; han har saaledes i 8 Aar været Medlem af Byraadet og er Forligsmægler, Medlem af Sø- og Handelsretten og af Direktionen for Storehedinge Sparekasse, Formand for A/S Rødvig Havn og Medlem af Bestyrelsen for Storehedinge Handelsstandsforening og for Storehedinge Asyl. 298

   Gift i Storehedinge Kirke 25. April 1891 med Johanne Elisabeth Marie Petersen, født i Korsør 6. Juni 1867, Datter af Skibsbygger Andreas Petersen og Hustru Nielsine Georgine Juliane Christensen. 2 Børn.

(XI i 4) 4. Emilie Grønvold, født i Storehedinge 28. April 1868. Ugift. 299

k. Olavia Juliane Permin, født i Storehedinge 16. Juni 1837. 300 Boede fra 1871 sammen med sin Moder og Broderen Johan Henrik Vesterbrogade 88; efter Moderens Død flyttede hun og Broderen til Amicisvej 2, hvor hun døde 20. Marts 1892 (begravet i Storehedinge). Ugift.

l. Martin Herman Permin, født i Storehedinge 22. Marts 1842. 301 Efter Konfirmationen kom han i Lære hos Købmand Knudsen i Roskilde (paa Hjørnet af Olsgade og Ahlgade) og var her 5 Aar som Lærling og et Par Aar som Kommis. Efter i 1863 en Tid at have været Pakhusforvalter i København var han i 5 Aar Kommis hos Købmand Schade i Roskilde (lige overfor Hotel Prinsen). I 1869 købte han for 16500 Rbd. Købmandsgaarden Matr. No. 137—138 (nu Matr. No. 81, Ahlgade 9, ligeoverfor Apoteket; med i Købet fulgte desuden to mindre Ejendomme i Grønnegade og Olsgade), og her etablerede han sig straks efter. Forretningen, der omfattede Kolonialvarer, Korn og Foderstoffer, blev en af de største i Byen. Permin drev den til sin Død, der indtraf 21. Jan. 1890.

Gift i Roskilde Domkirke 22. Maj 1872 med Emilie Kirstine Marie Bruun, født i Roskilde 20. Maj 1853, Datter af Snedkermester Jens Peter Bruun og Hustru Karen Marie f. Kragh. Efter Permins Død blev Enken nogle Aar boende i Roskilde, men flyttede 1897 til København; hun døde i Hellerup 28. Febr. 1922. 3 Børn (1—3): 302

1. Gunna Permin, født i Roskilde 15. Febr. 1873. 303

Gift i Vinderød Kirke 14. Dec. 1897 med Christian Hansen, Købmand i Frederikssund, født i St. Jørgensbjerg ved Roskilde 21. Nov. 1873, Søn af Forvalter Peter Hansen og Hustru Mariane Amalie Poulsen. Ægteskabet blev opløst i 1905. 1 Datter: 304

a) Rigmor Mariane Hansen, født i Frederikssund 21. Maj 1901. 305

2. Holger Permin, født i Roskilde 22. Febr. 1875. 23 Aar gammel etablerede han sig i Helsinge med en Købmandshandel, men likviderede nogle Aar efter og tog omkring 1904 til Amerika, hvor han efter at have prøvet forskelligt havnede som Portier i Hotel »San Francisco«, San Francisco, indtil han omkring 1920 startede en Forretning i samme By med Delikatesser, Chokolade og lignende. 306

Gift 3. Febr. 1921 med Bertha Walter, født 22. Sept. 1876, Datter af Statsbane-Ingeniør J. Walter (i Gotha, Tyskland). 307

(XI k 3) 3. DAGNY PERMIN, født i Roskilde 8. Jan. 1877. 308

Gift i Holmens Kirke 9. Jan. 1900 med FRANTZ BERTEL GEISMAR, født i Randers 29. Aug. 1872, Søn af daværende Manufakturhandler, senere Grosserer og Fabrikant i København Christian Frederik Geismar og Hustru Anna Margrethe Bøggild. Efter i flere Aar at have haft Manufakturhandlerborgerskab løste Frantz Geismar i 1918 Borgerskab som Grosserer i København. (Slægt se Dahl & Engelstoft: Biografisk Haandleksikon I S. 563 f. og de der nævnte Stamtavler). 3 Børn: 309

a) CHRISTIAN FREDERIK OVE GEISMAR, født i København 20. Sept. 1900, død i København 4. Dec. s. A. 310

b) AGNES GUDRUN GEISMAR, født i København 20. Okt. 1901. 311

c) JOHAN CONRAD IVER GEISMAR, født i København 28. Okt. 1903. 312

XII. DIDERIK SIGISMUND PERMIN, født i Køge 23. Juli 1787. Han lærte Købmandshandel hos P. Kornerup i Roskilde og var derefter i nogle Aar Handelsbetjent der i Byen. 16. Nov. 1814 vandt han Borgerskab sammesteds som Købmand og Kornhandler og etablerede sig i den nys afdøde Bødker og Brændevinsbrænder Claus Lentz's Gaard paa Torvet, som han havde erhvervet ved sit Giftermaal med Enken. Til Gaarden (daværende Matr. No. 9) hørte lidt over 2 Tdr. Land i Bymarken. Foruden Købmandshandel og Brændevinsbrænderi drev Permin ogsaa en kort Tid Værtshushold; men Forretningen vedblev altid at være ganske beskeden af Omfang. Permin døde i Roskilde 25. April 1853. 313

Gift i Roskilde Domsogn (i Huset hos Pastor Bang) 13. Sept. 1814 med JOHANNE SOPHIE JOHANSDATTER BONACKER, født i Roskilde 20. Aug. 1775, død s. St. 10. Sept. 1840, Datter af Papirmager Johan Conrad Bonacker og Hustru Maren Madsdatter Branderup. Ægteskabet var barnløst. Derimod havde Hustruen af sit tidligere Ægteskab med Bødker og Brændevinsbrænder Claus Johansen Lentz (død i Roskilde 25. Marts 1814; de blev gift 23. Marts 1802 i Roskilde Domsogn) 2 Børn: Johan Henrik Lentz, født i Roskilde 12. April 1803, og Maren Brandine Lentz, født i Roskilde 25. April 1805, af hvilke den sidste, der 23. Nov. 1825 blev gift i Roskilde Domkirke med Købmand Peter Brønnicke Aarestrup, efter Moderens Død af Permin blev indsat til testamentarisk Arving (Testamente af 12. Nov. 1840). I Henhold til dette Testamente overtog Aarestrup efter Permins Død Ejendommen paa Torvet, men solgte den allerede 1855. 314

XIII. FREDERIKKE AMALIE PERMIN, født i Køge 28. Sept. 1792, død i Helsingør (St. Marie Sogn) 27. Jan. 1855. 315

(XIII) Gift i Helsingør (St. Olai Sogn) 8. April 1830 med JOHANNES AUGUST WÜRTZ, Toldbetjent i Helsingør, født i København ca. 1795, død i Helsingør 6. Juni 1840. (Tidligere gift med Anne Cathrine Holm, død i Helsingør 22. Sept. 1827, 27 Aar gammel). Søn: 316

a. AUGUST FREDERIK FERDINAND WÜRTZ, født i Helsingør (Olai) 29. Maj 1831. Deltog som Frivillig i den 1ste slesvigske Krig, var med i Slaget ved Isted og blev ved Øvre Stolk saaret i Hovedet; 6. Okt. 1850 blev han Dannebrogsmand. Ved Moderens Død var han Handelsbetjent i Helsingør, var 1859 Kontorist hos Kaptajn Dalgas i Holstebro og blev senere Bogholder i København, hvor han døde 29. Nov. 1903. 317

Gift i Helsingør St. Marie Kirke 3. Juni 1862 med ANDREA JENSINE CAROLINE LARSEN, født i Helsingør 20. Jan. 1834, død i København 21. Marts 1890, Datter af Hoboist Jens Christian Larsen og Hustru Anne f. Magnussen.

M. REBEKKA PERMIN, født i Køge, døbt 15. Marts 1746, begravet 20. Juli 1748. 318

N. ANNE MARIE PERMIN, født i Køge, døbt 28. Maj 1748, død i København 21. Febr. 1774 (begravet paa Kirkegaarden ved Holmens Kirke; i Begravelsesbogen kaldes hun »Anna Maria Benjamin«). 319

Gift i Holmens Sogn 16. Febr. 1774 med JØRGEN GIØDWAD, Fuldmægtig hos Forvalter Poulsen ved det asiatiske Kompagni, født i Aalborg, døbt i Budolphi Kirke 19. April 1742, død paa Christianshavn 1. Maj 1775, Søn af Anders Lauridsen Giødwad, Købmand i Aalborg, og Hustru Ane Kirstine Andersdatter Boller. Ingen Børn. 320

O. JOHANNES PERMIN, født i Køge, døbt 26. Marts 1751. Han var en Tid i Huset hos Svogeren Købmand Hjorteberg i Slagelse, men tog, vistnok 1774, til København, hvor han døde som Portner ved Tugt-, Rasp- og Forbedringshuset paa Christianshavn 8. Marts 1817. 321

Gift i Frederiksberg Kirke 1. Nov. 1802 med INGER MARIE MØLLER (hun blev gift 2) i Vor Frelsers Kirke 22. Aug. 1817 med Murersvend Jens Nielsen Juul). Ingen Børn. 322

I Aalborg Budolphi Sogns Kirkebog nævnes en METTE CATHRINE SVANE PEREMIIN, død 12. Dec. 1831, 73 Aar 5 Mdr. 3 Dage gammel, Enke efter Landmand Kristen Seerup. Om ingen af dem vides ellers noget, heller ikke om Peremiin er det samme som Permin. Hun kunde maaske være en Datter af den efter 1766 sporløst forsvundne Marcus Permin (se E), skønt det i saa Fald er mærkeligt, at hverken denne eller Datteren omtales ved Skiftet efter den i 1774 afdøde Anne Marie Permin (se N), hvor ellers de andre Arvinger nævnes.

KILDER OG HENVISNINGER

Ved Udarbejdelsen har den gamle Stamtavle fra 1905 naturligvis tjent som Grundlag. Men dens Data er overalt, hvor det var muligt, jævnført med og suppleret efter Kirkebøgerne; i de Tilfælde, hvor Stamtavlen opgiver Fødselsdag, men Kirkebogen kun Daabsdag, er Angivelsen af Fødselsdag bibeholdt, forsaavidt den maatte anses for fuldt paalidelig. For de yngre Generationers Vedkommende bygger Fremstillingen i Hovedsagen paa Meddelelser fra Familien selv. Ogsaa for de ældre Generationers Vedkommende er adskilligt biografisk Stof hentet fra saadanne Meddelelser, men Fremstillingen bygger dog væsentligst paa Undersøgelser i de københavnske Arkiver: Rigsarkivet (RA), Landsarkivet (LA) og Københavns Raadstuearkiv (KRA). Foruden Kirkebøgerne er navnlig benyttet Skifteprotokoller, Skøde- og Pantebøger, Raadstueprotokoller og Kæmnerregnskaber (LA), Folketællingslister og Danske Kancellis Registranter (RA), Lavsarkiver (LA og KRA), Københavns Borgerskabsbøger (KRA) samt Skolearkiver (LA). Af trykte Kilder er især benyttet saadanne almindelig kendte Haandbøger som Københavns Vejviser, Hof- og Statskalenderen, Haandbog for Hæren, Richters Landmilitæretat, Wibergs Præstehistorie osv. Kun paa enkelte Punkter skal nedenfor gives en mere detailleret Henvisning til de benyttede Kilder.

Side 12. Huset ved Stranden 1764: Køge Købstads Pantebog 1758—77, Fol. 154 (LA).

Side 13. Marianne Permin paa Vallø: Vallø Stifts Kirkebog, Kommunikantlisten.

Side 14. Jens Møller i København: Skattemandtal 1762, Nørre Kvarter No. 155 (RA); Københavns Magistrats Konceptskifter 1768 No. 231 (LA); Nicolai Kirkes Begravelsesprotokol (LA).

Marcus Permin: Køge Latinskoles Distributionsprotokol (LA).

Side 15. Ole Permin: Køge Bagerlavs Lavsprotokol 1702—1864, Fol. 35 (LA); Vallø Stifts Kirkebog, Kommunikanter (LA).

Herman Adolph Permin: Fødselsdagen anført ved hans Begravelse, i Slagelse St. Mikkels Kirkebog.

Hans Permin: I Stamtavlens 1. Udgave angives han født 4. Aug. 1744.

Side 16. Hans Permins Ejendom 1768: Køge Købstads Pantebog 1758—77, Fol. 260.

Side 18. Johan Henrik Permin: Daabsattest med biografiske Oplysninger i Hof- og Stadsrettens Skiftekommission 1800—01, Prot. 1, Bo No. 70 (Boet efter Sophie Amalie v. d. Osten, LA); Danske Kancellis 2. Dept. Reg. 1802 No. 619 og 1817 No. 595 (RA); Kontrakt med Enkefru Lund 1814 i Helsingørs Pantebog No. 9, Fol. 594—96 (LA); Skipperhus, se især Danske Kancellis 2. Dept. Reg. 1837, No. 366, samt Helsingørs Pantebog No. 13, Fol. 574 og 623.

Side 19. Rasmus Cornelius Friis: Meddelelse fra Hr. Postkontrollør Hjorth-Nielsen; S. A. v. d. Ostens ovennævnte Bo.

Hans Henrik Permin: Danske Kancellis 2. Dept. Reg. 1837, No. 366; hans Død: Kronborg Birks Skifteprotokol 1836—43, Fol. 195.

Side 20. Carl Johan Permin: Farbroderen Ed. Permins Bopakke (LA).

Juliane Louise Permins Adoption: Danske Kancellis 2. Dept. Reg. 1840, No. 247 c.

Side 21. Julius Erichsen: S. O. Fasting, Slægten Wilhjelm S. 39; Københavns Vejviser.

Fr. E. Permin og Familie: Admiralitetet, kgl. Resolutioner 1826 No. 106. Kommandosager 1826 No. 448 (RA); Folketælling 1834; Boerne efter Joh. Henr.

Permin (død 1844), Ed. Permin (død 1855), Elisabeth Magdalene Hansen f. Permin (død 1858).

Ed. Chr. Fr. Permin: Bopakke (LA).

Side 22. Joh. Chr. C. E. Permin: Studenterne fra 1883, København 1908, S. 162.

Side 23. Severin Lund Müller: Meddelelse fra Hr. Postkontrollør Hjorth-Nielsen.

Side 30. L. 4 f. n. 180 Tdr. Land: Storehedinge Raadstueprotokol Fol. 395 b.

Side 32. Ehler H. Permin: Johs. Madsen, Dansk Portrætgalleri III Sp. 831.

Side 38. Nygaards i 1835 afbrændte Bygninger var muligvis opført af Liebman; i saa Fald forstaar man bedre den store Forskel paa Prisen i 1820 og 1836.

Side 39. Skiftet efter Elisabeth Magdalene Hansen f. Permin (Hof- og Stadsrettens Skiftekommission 1858—59, Prot. 5, No. 380, i LA) giver en Mængde Oplysninger om Slægten.

Side 41. Carl Andreas Permins Deltagelse i det kommunale Liv: Storehedinge Raadstueprotokol, især under 3. Maj 1845.

Side 56. Aug. Fr. Ferd. Würtz: Grandjean, De kgl. danske Ridderordener, Sp. 1071.

PERSONLISTE

Aarestrup, Nancy, g. Permin 30
Aarestrup, Peter Brønnicke, Købmand 55
Aaris, Christiane Juliane Petrea, g. Sewerin 46
Andersen, Bodil Marie 13
Andersen, Helga Marie, g. Permin . . . 49
Andersen, Poul, Købmand 13

Baastrup, Hans Kiersgaard, Gaardejer 36
Baastrup, Nicoline Amalie, g. Permin 37, 47
Bendtsen, Christine Marie, g. Permin . 41
Bendtsen, Peder, Avlsbruger 41
Bense, Vilhelmine Johanne Bodil, g. Permin 23
Bente, Hother Osc. Wilh., Postassistent 23
Bente, Inge 23
Bentzen, Johannes, Godsejer 27
Bentzen, Ole Pedersen, Møller . . . 26, 42
Bjerregaard, Karen, g. Permin 24
Blichfeld, M. F., Sognepræst 20
Bloch, Juliane Helene Augusta, g. Suhr 39
Bonacker, Johanne Sophie, g. Lentz og Permin 55
Bruun, Emilie Kirstine Marie, g. Permin 54
Bruun, Helene Margrethe, g. Schousboe 35
Bruun, Magdalene, g. Permin 18
Bruun, Sophie, g. Permin 15
Brøchner, Elsa 28
Brøchner, Hans Jørgen, Ingeniør . . . 28
Brøchner, Ivar 28

Castro, Beatriz del, g. Nyeborg 48
Chappelow, Allan Gordon 32
Chappelow, Cecil, Arkitekt 32
Chappelow, Paul Hoffmann 32
Christensen, Anna Elisa, g. Permin . . . 28
Christophersen, Martha Cathrine, g. Permin 31
Clauswitz, Fr. Henr. Aug., Gehejmelegationsraad 21
Cornell, Ellen, g. Permin 21

Dyrlund, Inger, g. Permin 52

Elmquist, Gunild Dorothea, g. Permin 23
Engel v. Bülow, Clara Frederikke, g. Bentzen 27
Erichsen, Anna, g. Blichfeld 20
Erichsen, Egmond Julius, Grosserer 20, 21

Fjord, Johanne, g. Permin 51
Fog, Jeanette Fred. Christ., g. Müller . 25
Frederiksen, Emilie Frederikke, g. Permin 49
Friis, Adolphine Ottoine Caroline, g. Permin 19
Friis, Rasmus Cornelius, Prokurator . . 19

Geismar, Agnes Gudrun 55
Geismar, Chr. Fr. Ove 55
Geismar, Frantz Bertel, Grosserer . . . 55
Geismar, Johan Conr. Iver 55
Gerlach, Esther, g. Permin 29
Giødwad, Jørgen 56
Gjessing, Agnethe 50
Gjessing, Gunnar, Godsforvalter 50
Gjessing, Karen Margrethe 50
Grønvold, Carl Chr., Købmand 53
Grønvold, Emilie 54
Grønvold, Emmy Marie Juliette 53
Grønvold, Gustav Adam, Købmand, Konsul 52
Grønvold, Octavia Caroline, g. Keller 53
Guldager, Jens Marius Nielsen, Apoteker 24
Gundestrup, Emil, Grosserer 31
Gundestrup, Hedevig Juliane Emilie, g. Permin 25
Gundestrup, Ingeborg Marie 31

Halschou, Peder H. J. 40
Hansdatter, Anne Marie, g. m. Ole Larsen 10
Hansen, Agnes Emilie, g. Permin 32
Hansen, Christen, Handelsfuldmægtig 39
Hansen, Christian, Købmand 54
Hansen, Hansine, g. Mossin 37
Hansen, Rigmor Mariane 54
Heerfordt, Carl Johannes 45
Heerfordt, Frederik, Ingeniør 45
Hein, Jenny Mathilde, g. Schousboe . . 35
Hjernø, Herman Meyer, Prokurator . . . 35
Hjort, Carl Peder, Postmester 24
Hjort, Ingeborg, g. Selsing 24
Hjort, Poul Günther 24
Hjorteberg, Cornelius, Købmand 13
Hjorth, Laur. J. E. Jul., Toldinspektør 22
Hoffmann, Jenny Petrea Barbara, g. Permin 31

Hoffmeyer, Else Agnete 34
Hoffmeyer, Gunnar 34
Hoffmeyer, Helge 34
Hoffmeyer, Herman Frederik, Bryggeriejer 33
Hoffmeyer, Jørgen Henrik 34
Holm, Olavia Petrine Emilie, g. Permin 33

Jessen, Karen, g. Permin 44
Juel, Chr. Fr., Stationsforstander 35
Jørgensen, Alex. Eugen V., Arkitekt . . 43
Jørgensen, Gerda Lisbeth, g. Kristensen 43
Jørgensen, Karen Margrethe, g. Therkildsen 43

Keller, Alfred Viggo, Sagfører 53
Kristensen, Sigurd, Lektor 43
Kühnel, Aug. Gottl., Forpagter 46
Kühnel, Theodor Sextus, Gartner 46

Langberg, Elna Johanne Frederikke, g. Permin 23
Larsen, Andrea Jensine Caroline, g. Würtz 56
Larsen, Ole, Skipper 10
Lentz, Claus, Bødker og Brændevinsbrænder 55
Licht, Bernt Caspar, Stiftsbager 15
Liebman, Niels, Gaardejer 37, 40
Liebmann, Frederik Michael, Professor 20
Lindrup, Mathilde Caroline Catharine, g. Permin 22
Ludington, Nelson Amos 21

Madsen, Johanne Cathrine, g. Permin 27
Melau, Johan Carl Fr. Aug., Lærer . . . 37
Mikkelsdatter, Johanne, g. Olsen . 26, 41
Molander, Asta, g. Permin 24
Mossin, Andrea Antonia, g. Melau . . . 37
Mossin, Andreas, Købmand 36
Mossin, Andreas (f. 1810) 37
Mossin, Cecilie Caroline 37
Mossin, Hans Christian, Guldsmed . . . 37
Mossin, Johanne Petrea, g. Schmidt . . 36
Mossin, Marie Sandruette, g. Baastrup 36
Mossin, Søren, Tjener 37
Mouritzen, Frederikke Louise, g. Permin 29
Müller, Johan Alexis, Oberst 25
Müller, Severin Lund, Godsforvalter 24
Müllertz, Clara Augusta, g. Permin . . . 28
Møller, Frederik, Kommunelærer 23
Møller, Inger Marie, g. Permin 56
Møller, Jens, Købmand 14
Møller, Jensine Eline Camilla, g. Permin 42
Nielsen, Ingeborg Marie Elise, g. Permin 44
Nyeborg, Ebba Frederikke 48
Nyeborg, Emanuel Severin, Kaptajn . . 48
Nyeborg, Erik Gottlieb 48
Nyeborg, Inger 48
Nyeborg, Kai, Ingeniør 48
Nyeborg, Karen Nicoline 48

Olsdatter, Cathrine Lisbeth, g. Permin 10-13
Olsen, Gunnild Marie, g. Permin 26
Olsen, Martha Cathrine, g. Bendtsen . 41
Olsen, Peder, Møller 26, 41
Olufsen, C. F. R., Professor 20
Osten, Sophie Amalie v. d., g. Friis . . 19

Parmin, Jochum 9
Pedersen, Laura Annette, g. Permin . . . 26
Peremiin, Mette Cathr. Svane 56
Permin, Aage 50
Permin, Aage Chr. Hoffmann, Inspektør 32
Permin, Aage Maurice 51
Permin, Adeline Amina, g. Ludington 21
Permin, Adolf Fritz Snitker 24
Permin, Allan Henry, Malermester . . . 23
Permin, Ane Dorthea 35
Permin, Anna Francisca Elisabeth (1859—63) 23
Permin, Anna Francisca Elisabeth (1865—95) 24
Permin, Anna Kirstine, Forskolelærerinde 29
Permin, Anna Lise 24
Permin, Anna Magdalene 42
Permin, Anna Marie Hansine, g. Nyeborg 48
Permin, Anne Lene, g. Liebman 37
Permin, Anne Marie, g. Giødwad . . . 56
Permin, Anne Marie 18, 38
Permin, Anne Merethe Schou 33
Permin, Annelise 50
Permin, Anton Wilhelm 22
Permin, Axel, Konsul 50
Permin, Axel, Proprietær, Løjtnant . . . 28
Permin, Axel Vilhelm 34
Permin, Bendtsine Oline 52
Permin, Bernt Henrik, Proprietær 38
Permin, Carl 45
Permin, Carl Andreas, Købmand 40
Permin, Carl Andreas (1825—78), Vinhandler 42
Permin, Carl Andreas (1856—1920), Vinhandler 43
Permin, Carl Christian, Sognepræst . . 22
Permin, Carl Christian August 21
Permin, Carl Diderik, Møllersvend . . . 35
Permin, Carl Henrik, Overlæge, Dr. med. 33
Permin, Carl Herman Jens, Godsforvalter 27
Permin, Carl Johan, Skibsklarerer 20, 22
Permin, Carl Johan, Grosserer 52
Permin, Carl Johannes, Avlsforvalter . 31

Permin, Carl Otto, Postkontrollør ... 23
Permin, Caroline Bendtsine, g. Grønvold 52
Permin, Caroline Elisabeth ... 21
Permin, Caroline Mariane, g. Schousboe 34
Permin, Cathinca Olivia, g. Gjessing .. 50
Permin, Cecilia ... 43
Permin, Charlotte Ottonia Emilie ... 26
Permin, Christian, Afdelingschef ... 49
Permin, Christian (f. 1923) ... 50
Permin, Christian Frederik, Købmand i Køge ... 16, 17, 38
Permin, Christian Frederik, Manufakturhandler ... 47
Permin, Christine Johanne, g. Liebmann og Erichsen ... 20
Permin, Dagmar Emilie, g. Reisz ... 44
Permin, Dagmar Johanne, Translatør . 29
Permin, Dagny, g. Geismar ... 55
Permin, Daniel Hansen ... 18
Permin, Diderik Sigismund, Købmand 55
Permin, Eduard Chr. Friis, Skibsklarerer ... 20, 21
Permin, Edv. Carl, Grosserer ... 25
Permin, Ehler Hans, Proprietær ... 32
Permin, Einar, Gartner ... 45
Permin, Elisa Georgia, g. Bente ... 23
Permin, Elisabeth, g. Møller, Rasmussen og Sørensen ... 14
Permin, Elisabeth Caroline ... 24
Permin, Elisabeth Magdalene, g. Hansen 39
Permin, Elisabeth Marie ... 32
Permin, Ellen ... 29
Permin, Ellen Ingeborg ... 51
Permin, Else Cathrine, g. Petersen ... 39
Permin, Else Methea Cathrine ... 32
Permin, Elsebeth Magdalene ... 13
Permin, Elsebeth Magdalene ... 14
Permin, Elsie ... 45
Permin, Emil Christian, Apoteker ... 31
Permin, Emma Olivia, Musiklærerinde 45
Permin, Erasmine Sophie ... 19
Permin, Erik Herman, Overretssagfører 28
Permin, Ernst August, Grosserer ... 44
Permin, Eva Louise ... 52
Permin, Frederik Emilius, Skibsfører .. 21
Permin, Frederik Lauritz ... 39
Permin, Frederikke Amalie, g. Würtz . 55
Permin, Georg Emil, Overlæge, Dr. med. 51
Permin, Gerda ... 50
Permin, Gudrun ... 50
Permin, Gunna, g. Hansen ... 54
Permin, Hans (1736—38) ... 15
Permin, Hans, Købmand i Køge . 15-17
Permin, Hans (f. 1906) ... 50
Permin, Hans Henrik, Forretningsbestyrer i Helsingør ... 19
Permin, Hans Henrik (1838—40) ... 21
Permin, Hans Henrik, Forretningsbestyrer i Storehedinge ... 35
Permin, Hans Peter, exam. jur. ... 41
Permin, Hansine Hermandine Marie, g. Gundestrup ... 31
Permin, Hedevig Marie ... 39
Permin, Henriette Elisabeth Caroline, g. Müller ... 24
Permin, Henrik Christian ... 34
Permin, Herman Adolph, Krambodsvend 15
Permin, Herman Adolph, Købmand 14, 26
Permin, Herman Münter, Tømrer ... 20
Permin, Holger, Købmand ... 54
Permin, Holger, Translatør ... 29
Permin, Hugo Henrik, Manufakturhandler ... 43
Permin, Ib ... 44
Permin, Ida Andrea Laura Cathrine .. 24
Permin, Ida Andrea Laura Cathr., g. Hjort og Guldager ... 24
Permin, Inga Fanny ... 44
Permin, Inge ... 33
Permin, Inge Marie ... 29
Permin, Jacob, Tyskølfører ... 9
Permin, Joachim Marius, Kommunelærer 29
Permin, Jochum Didrik, Købmand ... 17
Permin, Jochum Henrik, Købmand, Underfoged ... 10—13, 14
Permin, Jochum Henrik Anton, Kaptajn 39
Permin, Johan August ... 32
Permin, Joh. Chr. Carl Edv., cand. phil., Lærer ... 22
Permin, Johan Christoph Wilh., Fiskehandler ... 9
Permin, Johan Henrik, Købmand i Helsingør ... 18
Permin, Johan Henrik, Silke- og Klædekræmmer ... 41
Permin, Johanne Cathrine, g. Bentzen 26
Permin, Johanne Christine, g. Sewerin 45
Permin, Johanne Marie, g. Hoffmeyer 33
Permin, Johannes, Portner ... 56
Permin, Juliane Louise, g. Erichsen ... 20
Permin, Jytte ... 33
Permin, Jørgen, Afdelingschef ... 50
Permin, Jørgen Christian Frederik ... 32
Permin, Jørgen Mouritz ... 30
Permin, Karen Nicoline ... 50
Permin, Karen Ragnhild, g. Chappelow 32
Permin, Kirstine ... 45
Permin, Ludvig Johan ... 25

Permin, Marcus 14, 56
Permin, Marcus Henrik, Købmand . . . 38
Permin, Maren (1740—42) 15
Permin, Maren (1742—47) 15
Permin, Marianne, g. Andersen og Hjorteberg 13
Permin, Marie Cathrine, g. Mossin . . . 36
Permin, Marie Christiane, g. Heerfordt 45
Permin, Marie Henriette Georgia, Sproglærerinde 23
Permin, Marie Sophie (1802—22) 26
Permin, Marie Sophie (1823—75) 42
Permin, Marius Adolph, Købmand . . . 35
Permin, Martha Cathrine (1815—92) . . 35
Permin, Martha Cathrine, g. Sewerin . 46
Permin, Martha Claudine (1877—81) . . 33
Permin, Martin Herman, Købmand . . . 54
Permin, Niels Erik 52
Permin, Olaf 45
Permin, Olavia Juliane 54
Permin, Ole, Stiftsbager 15
Permin, Ole (f. 1921) 23
Permin, Ole Christian (f. 1913) 30
Permin, Ole Hansen, Godsforvalter . . . 27
Permin, Ole Hansen, Kaptajn 29
Permin, Oluf, Kaptajn 28
Permin, Otto Herman (1878—79) 26
Permin, Otto Herm. Vilh., Urtekræmmer 25
Permin, Otto Herm. Vilh. (1861—90) . . 26
Permin, Per Mogens 52
Permin, Peter Chr., Proprietær 30
Permin, Peter Hoffmann, cand. polit., Fuldmægtig 32
Permin, Peter Svendsen, Manufakturhandler 31
Permin, Poul Fr. Chr., Direktør 23
Permin, Rebekka 56
Permin, Sigrid Emma 50
Permin, Thora Johanne, g. Brøchner . 28
Permin, Torben Carl Christian (f. 1914) 28
Permin, Torben Christian (f. 1921) . . . 52
Permin, Valdemar Kjærsgaard, Apoteker 49
Permin, Valdemar Severin Viggo 24
Permin, Victor Frederik, Grosserer . . . 49
Permin, Viggo Valdemar 24
Permin, Vilh. Adolph 30
Permin, Walter, Bankkasserer 44
Permin, Wilhelm (f. 1911) 44
Permin, Wilhelm Frederik, Vinhandler 43
Petersen, Carl Chr., Handelsbetjent . . . 40
Petersen, Christiane Marie Magdalene . 40
Petersen, Christine Frederikke, g. Halschou 40
Petersen, Danielline Krist. Ros. Petr. . 40
Petersen, Elise Caroline, g. Poulsen . . 40
Petersen, Georgia Cec. Christ., g. Permin 22
Petersen, Joh. Jørgen 40
Petersen, Johanne Elisabeth Marie, g. Grønvold 53
Petersen, Niels Peter, Brændevinsbrænder 38, 40
Petersen, Thomas, Købmand 40
Poulsen, Peter, Tømmersvend 40

Raphael, Olivia, g. Schousboe 34
Rasmussen, Thomas, Møller 14
Reisz, Carl Conrad, Revisor 45
Reisz, Emil Vilh., Justitssekretær 44
Reisz, Gudrun, g. Troels-Smith 45

Schilder, Fanny Elise Mathilde, g. Permin 44
Schlichtkrull, Ellen, g. Permin 52
Schmidt, Chr., Gartner 36
Schou, Caja Severine Bøggild, g. Permin 33
Schousboe, John Charles Ludvig 35
Schousboe, Ottine Joh. Marie 34
Schousboe, Otto Herman, Direktør . . . 34
Schousboe, Peter Vilh., Skibsfører . . . 34
Schousboe, Peter Vilh., Grosserer 35
Schousboe, Petrine Vilh. Marie, g. Hjernø 35
Selsing, G. S., Kasserer 24
Sewerin, Anna 47
Sewerin, Carl Andreas, Landmand . . . 47
Sewerin, Eduard Daniel Johs., Købmand 45, 46
Sewerin, Emma Elisabeth 46
Sewerin, Ida Olavia 47
Sewerin, Johannes Eduard, Møller . . . 46
Sewerin, Julie Sophie 46
Sewerin, Marie Caroline, g. Kühnel . . . 46
Sewerin, Olivia Nicoline, g. Kühnel . . 46
Sewerin, Philip, Vinhandler 47
Siegismund, Marie Elisabeth, g. Permin 17
Sievers, Ebba Catharina, g. Permin . . . 33
Suhr, Antonie Birgitte Adolphine, g. Permin 39
Suhr, Marie Laurentze, g. Permin 38
Sveistrup, Charles Sophus, Bibliotekar 23
Søeborg, Dorothea Marie, g. Permin . . . 19
Sørensen, Rasmus, Møller 14

Therkildsen, Harald, Violinist 43
Troels-Smith, Poul, Kaptajn 45

Walter, Bertha, g. Permin 54
Wittus, Gerda Karla Frederikke, g. Permin 50
Würtz, Aug. Fr. Ferd., Bogholder . . . 56
Würtz, Johs. Aug., Toldbetjent 56

III.

31
C. J. LIEBMANN
f. PERMIN

35
J. L. ERICHSEN
f. PERMIN

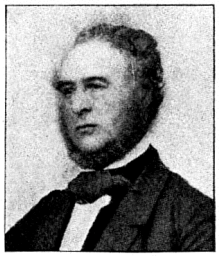

47
C. CHR. PERMIN

48
G. C. C. PERMIN
f. PETERSEN

49
J. C. C. E. PERMIN

52
M. H. G. PERMIN

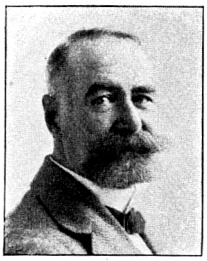

55
C. O. PERMIN

56
E. J. F. PERMIN
f. LANGBERG

57
P. F. C. PERMIN

58 og 59
G. D. PERMIN
f. ELMQUIST
og O. PERMIN

60
E. G. BENTE
f. PERMIN

63
A. H. PERMIN

64
K. PERMIN
f. BJERREGAARD

66
A. F. E. PERMIN

67
A. F. S. PERMIN

70
I. A. L. C. GULDAGER
f. PERMIN

81
O. H. V. PERMIN

82
H. J. E. PERMIN
f. GUNDESTRUP

84
E. C. PERMIN

87
C. O. E. PERMIN

IV.

90
G. M. PERMIN
f. OLSEN

93
O. P. BENTZEN

94
JOHS. BENTZEN

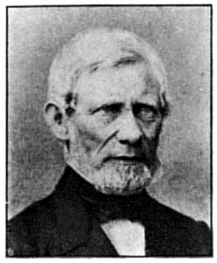

95
O. H. PERMIN

96
J. C. PERMIN
f. MADSEN

97
C. H. J. PERMIN

98
C. A. PERMIN
f. MÜLLERTZ

99
T. J. BRØCHNER
f. PERMIN

103
E. H. PERMIN

104
A. E. PERMIN
f. CHRISTENSEN

106
O. PERMIN

107
A. PERMIN

108
E. PERMIN
f. GERLACH

109
A. K. PERMIN

110
I. M. PERMIN

111
E. PERMIN

112
H. PERMIN

IV.

113
J. M. PERMIN

114
F. L. PERMIN
f. MOURITZEN

115
D. J. PERMIN

116
O. H. PERMIN

117
N. PERMIN
f. AARESTRUP

120
P. CHR. PERMIN

121
M. C. PERMIN
f. CHRISTOPHERSEN

121
Ungdomsbillede malet af
Küchler. Ejes af
Frk. Else M. Permin

122
H. H. M. GUNDESTRUP
f. PERMIN

123
E. GUNDESTRUP

125
P. S. PERMIN

126
C. JOHS. PERMIN

IV.

127
E. CHR. PERMIN

128
J. P. B. PERMIN
f. HOFFMANN

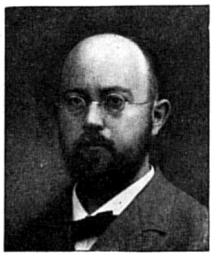

129
P. H. PERMIN

130
K. R. CHAPPELOW
f. PERMIN

131
C. CHAPPELOW

132 og 133
P. H. CHAPPELOW
og A. G. CHAPPELOW

136
A. CHR. H. PERMIN

137
A. E. PERMIN
f. HANSEN

138 og 139
E. M. PERMIN
og J. CHR. FR. PERMIN

140
E. H. PERMIN

141
O. P. E. PERMIN
f. HOLM

146
J. PERMIN

147
I. PERMIN

143
C. H. PERMIN

145
C. S. B. PERMIN
f. SCHOU

148
A. M. S. PERMIN

IV.

149
J. M. HOFFMEYER
f. PERMIN

150
H. F. HOFFMEYER

151
H. HOFFMEYER

152
J. H. HOFFMEYER

153
G. HOFFMEYER

154
E. A. HOFFMEYER

157
C. M. SCHOUSBOE
f. PERMIN

158
P. V. SCHOUSBOE

160
O. H. SCHOUSBOE

161
P. V. M. HJERNØ
f. SCHOUSBOE

163
J. C. L. JUEL
f. SCHOUSBOE

164
P. V. SCHOUSBOE

166
M. C. PERMIN

169
M. A. PERMIN

VIII.

190
J. H. A. PERMIN

XI.

203
C. M. PERMIN
f. BENDTSEN

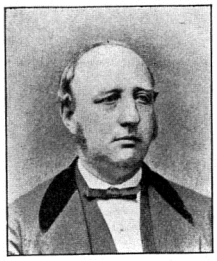

205
J. H. PERMIN

206
M. S. PERMIN

207
C. A. PERMIN

208
J. E. C. PERMIN
f. MØLLER

210
C. A. PERMIN

211
C. PERMIN

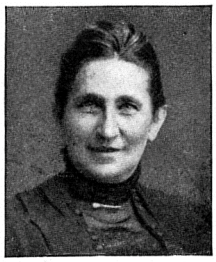

212
C. M. JØRGENSEN
f. PERMIN

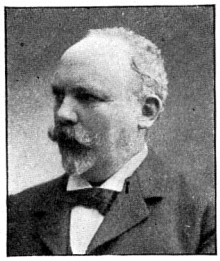

213
A. E. V. JØRGENSEN

214
K. M. THERKILDSEN
f. JØRGENSEN

215
G. L. KRISTENSEN
f. JØRGENSEN

216
WILH. FR. PERMIN

217
H. H. PERMIN

218
F. E. M. PERMIN
f. SCHILDER

219
W. PERMIN

220 og 221
K. PERMIN
f. JESSEN
og IB PERMIN

222
I. F. PERMIN

223
E. A. PERMIN

225
W. PERMIN

XI.

226
D. E. REISZ
f. PERMIN

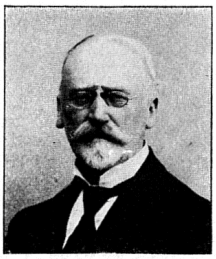

227
E. V. REISZ

230 og 232
M. C. HEERFORDT
f. PERMIN
og C. J. HEERFORDT

231
F. HEERFORDT

233
E. O. PERMIN

234
E. PERMIN

240
K. PERMIN

242
J. S. SEWERIN

243
M. C. SEWERIN
f. PERMIN

244
E. D. J. SEWERIN

245
JOHS. E. SEWERIN

246
M. C. KÜHNEL
f. SEWERIN

247
O. N. KÜHNEL
f. SEWERIN

248
E. E. SEWERIN

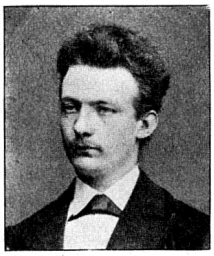

249
C. A. SEWERIN

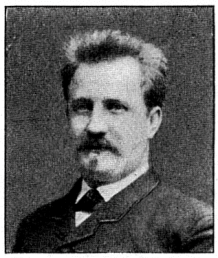

250
PH. SEWERIN

251
I. O. SEWERIN

XI.

173
M. S. BAASTRUP
f. MOSSIN

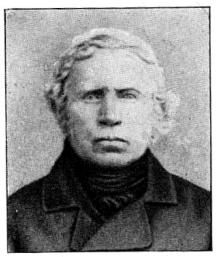

174
H. K. BAASTRUP

253
CHR. FR. PERMIN

254
N. A. PERMIN
f. BAASTRUP

255
A. M. H. NYEBORG
f. PERMIN

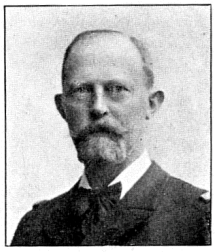

256
E. S. NYEBORG

257
E. F. NYEBORG

260
I. NYEBORG

261
K. NYEBORG

263
V. FR. PERMIN

264
E. F. PERMIN
f. FREDERIKSEN

265
CHR. PERMIN

266
H. M. PERMIN
f. ANDERSEN

267
CHR. PERMIN

268
J. PERMIN

269
G. K. F. PERMIN
f. WITTUS

270
A. PERMIN

XI.

273
G. PERMIN

274
K. N. PERMIN

275
S. E. PERMIN

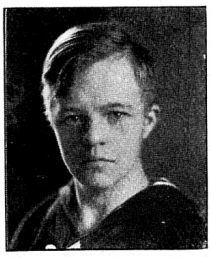

276
H. PERMIN

277
C. O. GJESSING
f. PERMIN

278
G. GJESSING

279
K. M. GJESSING

280
A. GJESSING

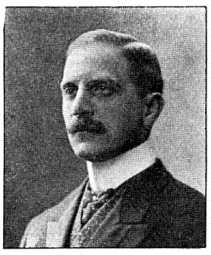

281
A. PERMIN

282
J. PERMIN
f. FJORD

283
A. M. PERMIN

284
E. I. PERMIN

285
G. E. PERMIN

286
I. PERMIN
f. DYRLUND

287
E. L. PERMIN

288
T. CHR. PERMIN

289
C. J. PERMIN

290
E. PERMIN
f. SCHLICHTKRULL

291
P. M. PERMIN

292
N. E. PERMIN

XI.

294
C. B. GRØNVOLD
f. PERMIN

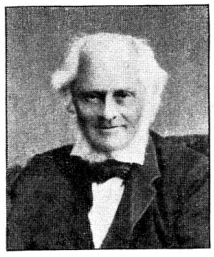

295
G. A. GRØNVOLD

296
O. C. KELLER
f. GRØNVOLD

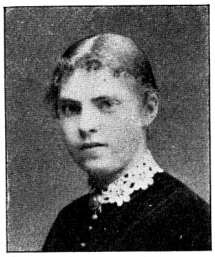

297
E. M. J. GRØNVOLD

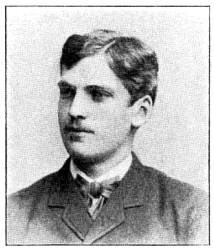

298
C. CHR. GRØNVOLD

299
E. GRØNVOLD

300
O. J. PERMIN

301
M. H. PERMIN

302
E. K. M. PERMIN
f. BRUUN

303
G. HANSEN
f. PERMIN

305
R. M. HANSEN

306
H. PERMIN

307
B. PERMIN
f. WALTER

308
D. GEISMAR
f. PERMIN

309
F. B. GEISMAR

311
A. G. GEISMAR

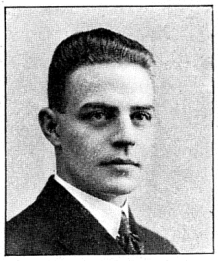

312
J. C. I. GEISMAR